

FORMAPLAN FORMAS PLANEJADAS INDÚSTRIA E COMÉRCIO LTDA

RELATÓRIO MENSAL DE ATIVIDADES Janeiro de 2022



Documento assinado digitalmente, conforme MP nº 2.200-2/2001, Lei nº 11.419/2006, resolução do Projudi, do TJPR/OE
Validação deste em <https://projudi.tjpr.jus.br/projudi/> - Identificador: PJLUIY D7Q7G YKFTV 4RE8K

CONTATO

CURITIBA - PR

Tel.: (41) 3206-2754 / (41) 99189-2968
Av. Cândido de Abreu, 776, Sala 1306
Edifício World Business, Centro Cívico
CEP: 80530-000

MARINGÁ - PR

Tel.: (44) 3226-2968 / (44) 9 9127-2968
Av. João Paulino Vieira Filho, 625, Sala 906
Edifício New Tower Plaza, Torre II, Zona 01
CEP: 87020-015

SÃO PAULO - SP

Tel.: (11) 3135-6549 | (11) 98797-8850
Av. Paulista, nº 302 - 9º Andar
Ed. José Martins Borges - Bela Vista
CEP: 01310-000

www.marquesadmjudicial.com.br
marcio@marquesadmjudicial.com.br

EXCELENTÍSSIMO SENHOR DOUTOR JUIZ DE DIREITO DA 2ª VARA CÍVEL DA COMARCA DE UNIÃO DA VITÓRIA – ESTADO DO PARANÁ.

Dr. Elvis Jackson Melnisk

Preliminarmente, cumpre informar que a apresentação do relatório mensal das atividades do devedor ao Juiz, para a devida juntada nos autos de Recuperação Judicial, faz parte do rol de deveres do Administrador Judicial, nos termos do art. 22, inc. II, alínea “c” da Lei 11.101/2005.

O presente relatório reúne e sintetiza as informações referentes ao **mês de janeiro de 2022**, da Recuperanda **FORMAPLAN FORMAS PLANEJADAS INDÚSTRIA E COMÉRCIO LTDA**, disponibilizadas por meio do contador responsável Caetano Messias Filho—CRC 1SP133867/O-4, devendo-se fazer a ressalva de que tais informações apresentadas possuem caráter provisório, visto que ainda podem sofrer alterações até o final do exercício contábil.

As análises e observações apresentadas no presente relatório estão embasadas em informações contábeis, financeiras e operacionais apresentadas pelas Recuperandas, sob as penas do art. 171 da Lei 11.101/2005, bem como nas informações coletadas pela Administradora Judicial por meio da realização de inspeções periódicas nas instalações da empresa, de informações prestadas pelos credores e terceiros interessados, e ainda da análise da movimentação processual.

Referido relatório possui o objetivo de demonstrar ao Juízo, aos credores e demais interessados um resumo dos principais fatos ocorridos no período sob análise, primando sempre pela transparência, objetividade e ampla divulgação das informações pertinentes ao processo de recuperação judicial. Este relatório e demais documentos relacionados a presente recuperação judicial **estão disponíveis para consulta em incidente processual, apenso aos autos de Recuperação Judicial nº 0000410-68.2021.8.16.0174** e no site www.marquesadmjudicial.com.br.

Por fim, esta Administradora Judicial permanece à disposição para o esclarecimento de eventuais dúvidas remanescentes.

Curitiba/PR, 28 de fevereiro de 2022.

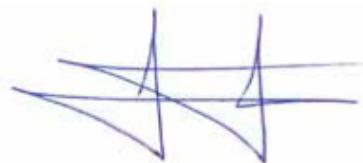

M. MARQUES SOCIEDADE INDIVIDUAL DE ADVOCACIA

ADMINISTRADORA JUDICIAL

CNPJ Nº 07.166.865/0001-71 | OAB/PR Nº 6.195

Profissional Responsável: MARCIO ROBERTO MARQUES

OAB/PR nº 65.066 | OAB/SP nº 459.319



ÍNDICE

1. SUMÁRIO EXECUTIVO	4
2. ATIVIDADES DA RECUPERANDA	7
3. INFORMAÇÕES OPERACIONAIS	11
4. INFORMAÇÕES FINANCEIRAS	17
5. ENDIVIDAMENTO	31
6. PLANO DE RECUPERAÇÃO JUDICIAL	39
7. INFORMAÇÕES PROCESSUAIS	43
GLOSSÁRIO	55
ANEXOS	57



1. SUMÁRIO EXECUTIVO



Sumário Executivo

ASSUNTO	OBSERVAÇÕES
Atividades da Recuperanda	Diante da crise financeira vivenciada pela Recuperanda, esta enfrentou algumas dificuldades, tais como vendas para o mercado interno com queda e continuidade na dificuldade de repasse do aumento de custo da matéria prima resina, cujo preço está diretamente ligado ao petróleo e ao câmbio. Visando superar as dificuldades supramencionadas, e diante do aumento do patamar vendas no mercado interno e a melhora das condições de exportação, foi possível realizar vendas voltadas para o mercado externo, que resultou em um crescimento do faturamento.
Informações Operacionais	Pertinente a estrutura societária, não houveram alterações se comparada ao mês antecedente. No que tange ao quadro de funcionários, a Recuperanda promoveu 15 (quinze) demissões e 12 (doze) admissões no mês de janeiro, findando o mês com 209 (duzentos e nove) funcionários ativos.
Informações Financeiras	Tratando das principais informações financeiras, a Recuperanda apresentou aumento na Receita Operacional Bruta na ordem de 36,2% no mês de janeiro/22. Por outro lado, verificamos um aumento no subgrupo de Deduções da Receita Bruta na ordem de 199,5% , tendo em vista o aumento de 114,5% no faturamento do mercado interno.
Endividamento	No momento da distribuição do pedido de Recuperação Judicial, a Recuperanda apresentou a relação nominal de credores (mov. 15.3), em consonância ao art. 51, III LFRJ, na qual perfaz o montante total de R\$ 69.712.591,34 (sessenta e nove milhões, setecentos e doze mil, quinhentos e noventa e um reais e trinta e quatro centavos) . Ademais, ao mov 294 fora apresentado a Relação de Credores elaborada pela Administradora Judicial, totalizando a importância de R\$ 70.100.007,60 (setenta milhões, cem mil e sete reais e sessenta centavos) . Quanto aos créditos não concursais, constatou-se a existência de débito de R\$ 43.790.725,79 (quarenta e três milhões, setecentos noventa mil, setecentos e vinte e cinco reais e setenta e nove centavos) .
Plano de Recuperação Judicial	O Plano de Recuperação Judicial foi apresentado pela Recuperanda no mov. 282, expondo os meios de recuperação que pretende adotar, visando o soerguimento da empresa, nos termos do art. 50 c/c art. 53, I, ambos da LFRJ.



Sumário Executivo

ASSUNTO	OBSERVAÇÕES
Informações Processuais	No mês em apreço, houve a apresentação de Objeções ao Plano de Recuperação Judicial por diversos credores, bem como despacho em que determinou a intimação da Recuperanda e Administradora Judicial para que tomassem ciência quanto aos mesmos. Assim sendo, manifestou-se a Recuperanda no sentido de que se debaterão os termos do PRJ em sede em Assembleia Geral de Credores.



2. ATIVIDADES DA RECUPERANDA

- 2.1 HISTÓRICO DA RECUPERANDA
- 2.2 RAZÕES DA CRISE ECONÔMICO-FINANCEIRA
- 2.3 MEDIDAS ADOTADAS PARA A SUPERAÇÃO DA CRISE



Atividades da Recuperanda

Diante da crise financeira vivenciada pela Recuperanda, esta enfrentou algumas dificuldades, tais como vendas para o mercado interno com queda e continuidade na dificuldade de repasse do aumento de custo da matéria prima resina, cujo preço está diretamente ligado ao petróleo e ao câmbio. Visando superar as dificuldades supramencionadas, e diante do aumento do patamar vendas no mercado interno e a melhora das condições de exportação, foi possível realizar vendas voltadas para o mercado externo, que resultou em um crescimento do faturamento.

2.1 HISTÓRICO DA RECUPERANDA

A empresa **FORMAPLAN FORMAS PLANEJADAS INDÚSTRIA E COMÉRCIO LTDA**, deu início às suas atividades no ano de 1994 pelo Sr. Francisco Pigatto Neto, com atuação direcionada ao mercado de construção civil, com foco na venda de formas pré-fabricadas para estrutura de concreto. Com fito de sempre aprimorar seus produtos e serviços, a Recuperanda desenvolveu sistema próprio de formas pré-fabricadas e execução de estruturas de concreto.

No ano de 1997, a Recuperanda inaugurou a unidade fabril de União da Vitória/PR, com incremento tecnológico e maior capacidade de produção de formas planejadas, bem como, a ampliação das atividades para a produção de painéis compensados especiais para a construção civil. Com isso, a Recuperanda verticalizou seu processo produtivo, aumentando a eficiência da operação, e ainda, expandiu suas atividades para o segmento da comercialização de painéis compensados, ensejando no crescimento dos negócios.

Na década seguinte, alega a Recuperanda que realizou inúmeros investimentos, como aquisição de novas máquinas e de parque industrial da empresa concorrente à época (Gethal S.A.), resultando na triplicação de sua capacidade produtiva. Ainda neste período, a Recuperanda buscou obter certificações nacionais e internacionais, o que lhe garantiu homologações oficiais para comercialização dos seus produtos no mercado europeu, assim como, certificações de ISO 9001, ISO 14001 (Meio Ambiente) e OSHAS 18001 (Segurança do Trabalho).

A Recuperanda defende que sempre atuou com foco, eficiência, segurança e pautado na plena satisfação dos clientes e fornecedores, assim como exerce suas atividades com compromisso social e preservação ambiental, prezando pela prevenção e redução dos efeitos danosos ao meio ambiente, privilegiando o uso exclusivo de madeira certificada e a gestão de resíduos de modo a proteger e promover a saúde e segurança operacional.

Atualmente, a empresa Recuperanda emprega 209 (duzentos e nove) colaboradores diretos e dezenas de colaboradores indiretos, sendo uma grande geradora de empregos e tributos nos municípios onde atua. Ao longo de sua existência, a empresa investiu no crescimento seguro e sustentável de seus negócios, objetivando ganhos de eficiência e excelência no desempenho de suas atividades comerciais, no atendimento à clientes, na qualidade de seus produtos e serviços e no desenvolvimento da gestão, priorizando o desenvolvimento intelectual e profissional de seus funcionários, além dos cuidados com o meio ambiente, motivos pelos quais colocam a Recuperanda em posição social e econômica de extrema relevância para a coletividade.

2.2 RAZÕES DA CRISE ECONÔMICO-FINANCEIRA

A crise econômica sofrida pela Recuperanda teve início no ano de 2003, período o qual vivenciou a primeira grande crise no setor da construção civil, com retração de 10% (dez por cento). No entanto, acreditando na rápida retomada da economia realizou diversos investimentos em gestão de qualidade e certificação de seus produtos para comercialização no mercado externo. Tendo em vista os bons números da economia dos anos seguintes e devido a capacidade de produção da empresa estar no seu limite, foram empreendidos mais investimentos para aumentar a capacidade produtiva, em especial para o mercado nacional.

Para tanto, a empresa contratou consultoria especializada para a elaboração de estudo de avaliação de longevidade e crescimento do segmento de construção civil, ensejando na realização de mais investimentos com uso de capital externo, haja vista o bom momento vivenciado pelo país à época e a grande oferta de crédito a juros baixos. Ocorre que houve o atraso na entrega de máquinas e, consequentemente, a implementação do projeto de expansão dos negócios, fazendo com que a empresa não gerasse o efeito caixa esperado durante o período de carência dos contratos pactuados.

Atividades da Recuperanda

Diante da crise financeira vivenciada pela Recuperanda, esta enfrentou algumas dificuldades, tais como vendas para o mercado interno com queda e continuidade na dificuldade de repasse do aumento de custo da matéria prima resina, cujo preço está diretamente ligado ao petróleo e ao câmbio. Visando superar as dificuldades supramencionadas, e diante do aumento do patamar vendas no mercado interno e a melhora das condições de exportação, foi possível realizar vendas voltadas para o mercado externo, que resultou em um crescimento do faturamento.

Outrossim, alega a Recuperanda que os anos de 2013 e 2021 foram extremamente lamentáveis para o segmento, ensejando em nova crise do setor no ano de 2014, igualmente com a retração sofrida nos anos de 2017 e 2019. Em razão disto, a atividade empresarial da empresa foi diretamente afetada, motivando a necessidade de buscar recursos financeiros externos, aumentando seu endividamento junto a seus fornecedores e instituições financeiras.

Não obstante, a Formaplan acabou sofrendo forte impacto pelo caos econômico instalado em razão da pandemia causado pelo Coronavírus (Covid-19), acarretando no atual cenário de forte instabilidade econômica, sem perspectiva de retomada a curto prazo diante do fechamento de estabelecimentos e medidas de isolamento social, que vêm ocasionando paralização da produção e prestação de serviços em diversos setores da economia, somadas às incertezas causadas pela insegurança da manutenção de empregos e atividade econômica.

Com essas frustrações de retração do setor e o aumento no preço das matérias-primas, a Recuperanda fora compelida a buscar recursos financeiros com FIDCs (Fundos de investimento em direitos creditórios) e Factorings, todavia, por conta da crise causada pela Covid-19 no ano de 2020, as linhas de crédito de curto prazo foram cortadas, colocando a empresa em momentânea incapacidade financeira para fazer frente às suas obrigações. Nesta esteira, a Recuperanda só obteve empréstimos pessoais com juros maiores que os praticados pelo mercado, cujos importes foram consumidos sem o devido retorno com a venda dos produtos, ante a paralização econômica no cenário nacional e internacional.

Isto posto, para efetiva superação desse cenário, surge a necessidade do processo de Recuperação Judicial, a fim de que a Recuperanda possa ajustar seu caixa, buscando equilíbrio financeiro exigido para pagamento de seus credores por meio de plano de reestruturação.

2.3. MEDIDAS ADOTADAS PARA A SUPERAÇÃO DA CRISE

MEDIDAS ADOTADAS:

As principais medidas imediatas que vêm sendo adotadas para a superação da crise informadas pela Recuperanda são:

- Reativação de sua rede de representantes no território nacional, visando diminuir a dependência de produção voltada ao mercado internacional;
- Intensificar e desenvolver parcerias com clientes com maior atuação no mercado nacional, visando aumentar o volume de industrialização para terceiros, visto que esta operação demanda um capital de giro infinitamente menor que a venda;
- Desenvolvimento de parcerias com fornecedores que tenham um prazo de pagamento mais alongado, possibilitando a Recuperanda a promover a venda com prazo de recebimento mais curto, o que demandaria menos capital de giro para vendas de produtos;
- Desenvolvimento de parcerias com fornecedores que tenham um prazo de pagamento mais alongado, possibilitando a venda com prazo de recebimento mais curto, o que demandaria menos capital de giro para vendas de produtos;
- Com o aumento do patamar vendas no mercado interno e a melhora das condições de exportação, foi possível realizar vendas voltadas para o mercado externo, que resultou em um crescimento do faturamento de 36% em relação a dezembro de 2021 que havia sido o melhor faturamento de 2021.



Atividades da Recuperanda

Diante da crise financeira vivenciada pela Recuperanda, esta enfrentou algumas dificuldades, tais como vendas para o mercado interno com queda e continuidade na dificuldade de repasse do aumento de custo da matéria prima resina, cujo preço está diretamente ligado ao petróleo e ao câmbio. Visando superar as dificuldades supramencionadas, e diante do aumento do patamar vendas no mercado interno e a melhora das condições de exportação, foi possível realizar vendas voltadas para o mercado externo, que resultou em um crescimento do faturamento.

PRINCIPAIS DIFICULDADES ENFRENTADAS:

As principais dificuldades enfrentadas pela Recuperanda no período foram:

- Vendas para o mercado interno com queda da ordem de 34% em relação a outubro/2021;
- Continuidade na dificuldade de repasse do aumento de custo da matéria prima resina, cujo preço está diretamente ligado ao petróleo e ao câmbio;
- Manutenção dos custos de exportação e logística de embarque para mercado externo.



3. INFORMAÇÕES OPERACIONAIS

- 3.1 ESTRUTURA SOCIETÁRIA
- 3.2 UNIDADES DE NEGÓCIO
- 3.3 ESTRUTURA ORGANIZACIONAL
- 3.4 PRINCIPAIS FORNECEDORES E CLIENTES
- 3.5 COLABORADORES



Informações Operacionais

Pertinente a estrutura societária, não houveram alterações se comparada ao mês antecedente. No que tange ao quadro de funcionários, a Recuperanda promoveu 15 (quinze) demissões e 12 (doze) admissões no mês de janeiro, findando o mês com 209 (duzentos e nove) funcionários ativos.

3.1 ESTRUTURA SOCIETÁRIA

A seguir, apresenta-se quadro demonstrativo da composição societária da Recuperanda:

FORMAPLAN FORMAS PLANEJADAS INDÚSTRIA E COMÉRCIO LTDA - EPP

Sócio	Nº de Quotas	Valor das Quotas (Em Reais)	Participação
Francisco Pigatto Neto	1.800.000	1.800.000,00	90%
Solonetto Empreendimentos e Participações Eireli	200.000	2.000.000,00	10%
Total	780.000	780.000,00	100,00%

Fonte: Contrato Social e Alterações do Recuperanda.

A Formaplan possui a seguinte estrutura societária:

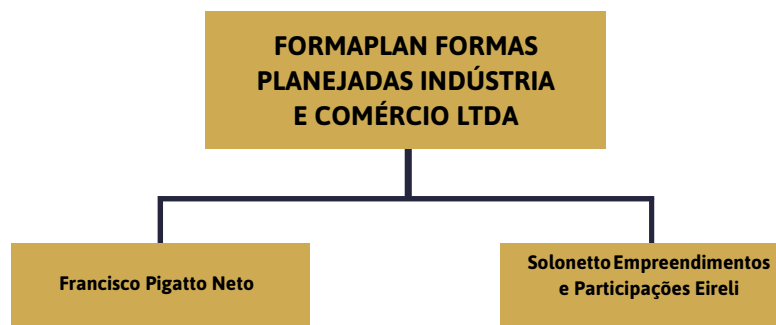

Fonte: Informações obtidas com a Recuperanda.

Informações Operacionais

Pertinente a estrutura societária, não houveram alterações se comparada ao mês antecedente. No que tange ao quadro de funcionários, a Recuperanda promoveu 15 (quinze) demissões e 12 (doze) admissões no mês de janeiro, findando o mês com 209 (duzentos e nove) funcionários ativos.

3.2 UNIDADES DE NEGÓCIO

A Formaplan possui as seguintes unidades de negócio:

Razão Social	CNPJ/CPF	Localidade	Situação
Formaplan Formas Planejadas Indústria e Comércio Ltda	00.262.371/0001-41	São Paulo/SP	Ativa
Formaplan Formas Planejadas Indústria e Comércio Ltda	00.262.371/0005-75	União da Vitória/PR	Ativa
Formaplan Formas Planejadas Indústria e Comércio Ltda	00.262.371/0003-03	Mafra/SC	Inativa
Formaplan Formas Planejadas Indústria e Comércio Ltda	00.262.371/0002-22	Itapevi/SP	Inativa
Formaplan Formas Planejadas Indústria e Comércio Ltda	00.262.371/0004-94	Barueri/SP	Inativa
Formaplan Formas Planejadas Indústria e Comércio Ltda	00.262.371/0006-56	Calmon/SC	Inativa
Formaplan Formas Planejadas Indústria e Comércio Ltda	-	Curitiba/PR	Inativa



Informações Operacionais

Pertinente a estrutura societária, não houveram alterações se comparada ao mês antecedente. No que tange ao quadro de funcionários, a Recuperanda promoveu 15 (quinze) demissões e 12 (doze) admissões no mês de janeiro, findando o mês com 209 (duzentos e nove) funcionários ativos.

3.3 ESTRUTURA ORGANIZACIONAL

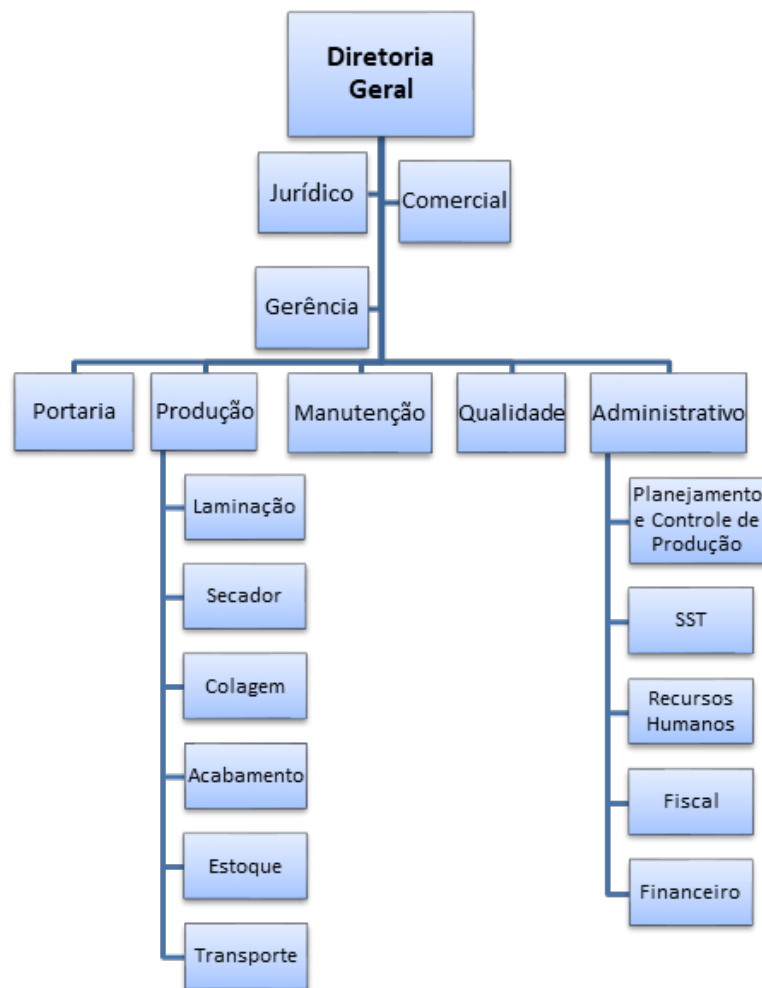

Informações Operacionais

Pertinente a estrutura societária, não houveram alterações se comparada ao mês antecedente. No que tange ao quadro de funcionários, a Recuperanda promoveu 15 (quinze) demissões e 12 (doze) admissões no mês de janeiro, findando o mês com 209 (duzentos e nove) funcionários ativos.

3.4 PRINCIPAIS FORNECEDORES E CLIENTES

Os 10 (dez) principais FORNECEDORES da Recuperanda no período foram:

Razão Social / Nome	CNPJ / CPF
Metais União Ltda	04.286.350/0001-17
Tableros Ind. E Com. De Painéis Ltda União da Vitória	09.402.999/0003-31
Compressul Compressores Ltda-Epp	78.429.222/0001-11
Capital Filtros e Lubrificantes Automotivos Eireli	19.355.455/0001-58
Paraná Equipamentos S.A. Matriz	76.527.951/0001-85
Leandro Luís de Bastiani	07.982.878/0001-19
Ceres Com e Transporte de Derivados de Petróleo Ltda	78.695.996/0001-94
Walmir J de Freitas e Cia Ltda	02.049.007/0001-23
Luciano Andrei Felipe	13.256.610/0001-00
Rio Canoas Madeiras Ltda. Mafra	16.606.895/0002-23

Fonte: Informações obtidas com a Recuperanda

Os 10 (dez) principais CLIENTES da Recuperanda no período foram:

Razão Social / Nome	CNPJ / CPF
RM Comercio e Representações Ltda	03.548.342/0001-39
Real Paradise	32.547.311/0001-61
Freire Mello Ltda	04.916.201/0001-94
Rio Canoas Otacilio Costa	16.606.895/0001-42
Construtora Mabel Ltda	05.469.973/0001-98
Colégio Liceu	28.866.314/0001-90
Ibitirama Dialogo Empreendimentos Imobiliários Ltda	18.327.634/0001-19
Reflora-Sul	80.362.601/0001-83
Ccisa62 Incorporadora Ltda	31.831.294/0001-27
Kansas Investimentos Imobiliários Ltda	14.130.618/0001-80

Fonte: Informações obtidas com a Recuperanda



Informações Operacionais

Pertinente a estrutura societária, não houveram alterações se comparada ao mês antecedente. No que tange ao quadro de funcionários, a Recuperanda promoveu 15 (quinze) demissões e 12 (doze) admissões no mês de janeiro, findando o mês com 209 (duzentos e nove) funcionários ativos.

3.5 COLABORADORES

A Recuperanda apresentou a posição do quadro funcional referente ao mês de janeiro de 2022, apresentando variação de **1,42%** na posição de colaboradores, conforme apresentado no gráfico seguinte:

FUNCIONÁRIOS	dez-21	jan-22
Quantidade Inicial	218	212
(+) Admissões	10	12
(-) Demissões	-16	-15
Total de Funcionários	212	209
Variação		1,42%

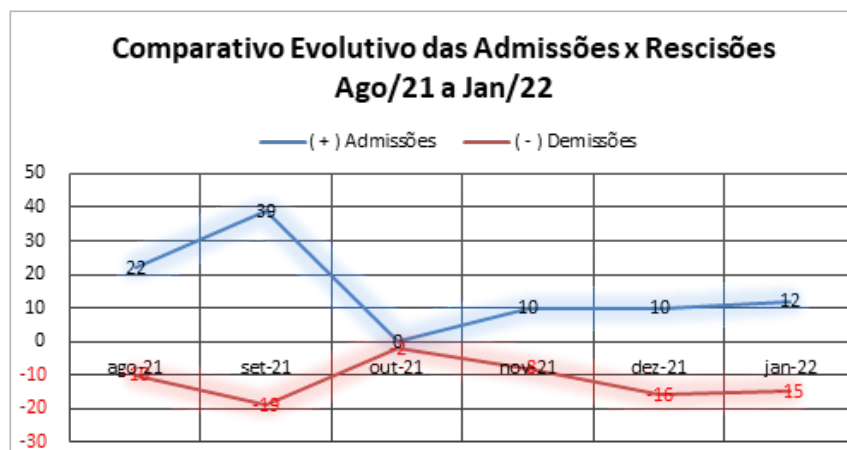

Fonte: FORMAPLAN – janeiro de 2022.

4. INFORMAÇÕES FINANCEIRAS

- 4.1 BALANÇO PATRIMONIAL
- 4.2 DEMONSTRAÇÃO DE RESULTADO EXERCÍCIO
- 4.3 ATIVO IMOBILIZADO
- 4.4 ÍNDICES FINANCEIROS

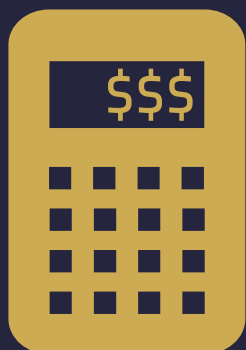

Informações Financeiras

Tratando das principais informações financeiras, a Recuperanda apresentou aumento na **Receita Operacional Bruta** na ordem de **36,2%** no **mês de janeiro/22**. Por outro lado, verificamos um aumento no subgrupo de **Deduções da Receita Bruta** na ordem de **199,5%**, tendo em vista o aumento de **114,5%** no faturamento do mercado interno.

4.1 BALANÇO PATRIMONIAL

Apresenta-se a posição patrimonial da Recuperanda do mês de janeiro de 2022. Ressaltamos as principais variações ocorridas no período:

GRUPO PATRIMONIAL (valores em R\$)	dez-21	jan-22	Variação	Nota
ATIVO				
Circulante				
Disponível	37.565,39	184.093,02	390,06%	<i>a</i>
Clientes	6.575.868,78	6.880.387,25	4,63%	
Outros Créditos	2.898.852,22	3.353.402,78	15,68%	
Estoques	6.585.626,50	6.524.826,81	-0,92%	
Despesas do Exercício Seguinte	528.843,70	528.843,70	0,00%	
	16.626.756,59	17.471.553,56	5,08%	
Não Circulante				
Realizável a Longo Prazo	64.464,49	64.464,49	0,00%	
Imobilizado	822.484,73	822.484,73	0,00%	
	886.949,22	886.949,22	0,00%	
TOTAL DO ATIVO	17.513.705,81	18.358.502,78	4,8%	

Informações Financeiras

Tratando das principais informações financeiras, a Recuperanda apresentou aumento na **Receita Operacional Bruta** na ordem de **36,2%** no **mês de janeiro/22**. Por outro lado, verificamos um aumento no subgrupo de **Deduções da Receita Bruta** na ordem de **199,5%**, tendo em vista o aumento de **114,5%** no faturamento do mercado interno.

GRUPO PATRIMONIAL (valores em R\$)	dez-21	jan-22	Variação	Nota
PASSIVO				
Circulante				
Empréstimos e Financiamentos	17.627.479,79	17.627.479,79	0,00%	
Fornecedores	13.166.721,65	13.654.427,22	3,70%	
Obrigações Trabalhistas	847.521,46	870.642,44	2,73%	
Obrigações Sociais	9.813.555,72	9.799.999,34	-0,14%	
Obrigações Fiscais/Tributárias	3.808.082,25	3.808.305,62	0,01%	
Outras Obrigações	26.457.873,08	26.631.748,08	0,66%	
Adiantamentos de Clientes	6.323.258,97	6.323.258,97	0,00%	
Provisões	416.606,97	512.340,28	22,98%	
Materiais de Terceiros P/Industrialização	0,00	0,00	0,00%	
	78.461.099,89	79.228.201,74	0,98%	
Não Circulante				
Obrigações Exigíveis a Longo Prazo	67.362.460,64	67.362.460,64	0,00%	
	67.362.460,64	67.362.460,64	0,00%	
Patrimônio Líquido				
Capital Social	2.000.000,00	2.000.000,00	0,00%	
Resultado Acumulado	-130.309.854,72	-130.232.159,60	-0,06%	
	-128.309.854,72	-128.232.159,60	-0,06%	
TOTAL DO PASSIVO	17.513.705,81	18.358.502,78	4,8%	



Informações Financeiras

Tratando das principais informações financeiras, a Recuperanda apresentou aumento na **Receita Operacional Bruta** na ordem de **36,2%** no **mês de janeiro/22**. Por outro lado, verificamos um aumento no subgrupo de **Deduções da Receita Bruta** na ordem de **199,5%**, tendo em vista o aumento de **114,5%** no faturamento do mercado interno.

4.2 DEMONSTRAÇÃO DE RESULTADO EXERCÍCIO

A Demonstração do Resultado do Exercício (DRE), foi elaborada com base no **balancete mensal**, fornecido pelas Recuperandas para o mês de janeiro de 2022. Ressaltamos as principais variações ocorridas no período:

DEMONSTRAÇÃO DO RESULTADO DO EXERCÍCIO	dez/21	jan/22	Variação	Nota
RECEITA OPERACIONAL BRUTA	4.116.943,33	5.608.207,04	36,2%	<i>b</i>
(-) DEDUÇÕES DA RECEITA BRUTA	-261.134,29	-782.125,71	199,5%	<i>c</i>
DEV. VENDAS DE PRODUTOS, DESCONTOS/ ABATIMENTOS	0,00	0,00	0,0%	
IMPOSTOS INCIDENTES SOBRE VENDAS/SERVIÇOS	-261.134,29	-782.125,71	199,5%	
(=) RECEITA OPERACIONAL LIQUIDA	3.855.809,04	4.826.081,33	25,2%	
(-) CUSTO DAS MERCADORIAS VENDIDAS	-3.151.965,49	-4.035.278,48	28,0%	
(=) LUCRO BRUTO	703.843,55	790.802,85	12,4%	
(+/-) DESPESAS OPERACIONAIS	-656.979,37	-713.107,73	8,5%	
DESPESAS COM VENDAS	-19.319,96	-44.216,23	128,9%	<i>d</i>
DESPESAS ADMINISTRATIVAS	-634.964,31	-671.603,75	5,8%	
RESULTADOS FINANCEIROS LIQUIDOS	-2.695,10	2.712,25	-200,6%	
DESPESAS TRIBUTARIAS	0,00	0,00	0,0%	
(+) OUTRAS RECEITAS OPERACIONAIS	0,00	0,00	0,0%	
(=) RESULTADO OPERACIONAL LIQUIDO	46.864,18	77.695,12	65,8%	
(=) RESULTADO ANTES DA CS E IR	46.864,18	77.695,12	65,8%	
PROVISÃO PARA CONTRIBUIÇÃO SOCIAL	-10.231,78	0,00	-100,0%	<i>e</i>
PROVISÃO PARA IMPOSTO DE RENDA	-22.421,60	0,00	-100,0%	<i>f</i>
(=) RESULTADO LIQUIDO DO PERIODO	14.210,80	77.695,12	446,7%	



Informações Financeiras

Tratando das principais informações financeiras, a Recuperanda apresentou aumento na **Receita Operacional Bruta** na ordem de **36,2%** no **mês de janeiro/22**. Por outro lado, verificamos um aumento no subgrupo de **Deduções da Receita Bruta** na ordem de **199,5%**, tendo em vista o aumento de **114,5%** no faturamento do mercado interno.

Notas:

- a) A Recuperanda apresentou aumento de **390% no Disponível** no mês de janeiro/2022, afetado principalmente pelos saldos do subgrupo de **Bancos** que finalizou o mês com um saldo de **R\$ 181,4 mil contra R\$ 35,8 mil** no mês anterior.
- b) A Recuperanda apresentou aumento na **Receita Operacional Bruta** na ordem de **36,2%** no mês de janeiro/22, registrando um faturamento bruto na ordem de **R\$ 5,608 milhão contra R\$ 4,116 milhão**.
- c) Por outro lado, verificamos um aumento no subgrupo de **Deduções da Receita Bruta** na ordem de **199,5%**, tendo em vista o aumento de **114,5%** no faturamento do mercado interno, registrando o total de impostos na ordem de **R\$ 782,1 mil contra R\$ 261,1 mil** do mês anterior.
- d) Analisando as **Despesas Operacionais**, verificamos uma variação positiva na ordem de **8,5%** em relação ao mês anterior, tendo como principais causas as variações percebidas no seguinte subgrupo: **Despesas com Vendas (128,9%)**: aumento em decorrência principalmente do registro de despesas com **Comissão S/Vendas** no valor de **R\$21,5 mil contra R\$18,9 mil** do mês anterior.
- e) Contabilização trimestral de **CSLL**.
- f) Contabilização trimestral de **IRPJ**.



Informações Financeiras

Tratando das principais informações financeiras, a Recuperanda apresentou aumento na **Receita Operacional Bruta** na ordem de **36,2%** no mês de janeiro/22. Por outro lado, verificamos um aumento no subgrupo de **Deduções da Receita Bruta** na ordem de **199,5%**, tendo em vista o aumento de **114,5%** no faturamento do mercado interno.

4.3 ATIVO IMOBILIZADO

Complementar as informações apresentadas no item anterior, apresenta-se a seguir a posição do Imobilizado da Recuperanda em **31/01/2022**, demonstrada de forma analítica.

ATIVO IMOBILIZADO DA FORMAPLAN EM 31/01/2022

GRUPO	SUBGRUPO	DESCRIÇÃO	SALDO ANTERIOR	DÉBITO	CRÉDITO	SALDO ATUAL
Imobilizado	Setor Industrial	Maquinas e Equipamentos	27.868.752,83	0,00	0,00	27.868.752,83
		Veiculos	215.670,00	0,00	0,00	215.670,00
		Construcoes e Benfeitorias	141.705,86	0,00	0,00	141.705,86
Total Setor Industrial			28.226.128,69	0,00	0,00	28.226.128,69
GRUPO	SUBGRUPO	DESCRIÇÃO	SALDO ANTERIOR	DÉBITO	CRÉDITO	SALDO ATUAL
Imobilizado	Setor Comercial	Moveis e Utensilios	245.941,06	0,00	0,00	245.941,06
		Softwares	120.439,82	0,00	0,00	120.439,82
		Licenca de uso de Softwares	2.150,00	0,00	0,00	2.150,00
		Equipamentos de informatica	245.761,67	0,00	0,00	245.761,67
Total Setor Industrial			614.292,55	0,00	0,00	614.292,55
GRUPO	SUBGRUPO	DESCRIÇÃO	SALDO ANTERIOR	DÉBITO	CRÉDITO	SALDO ATUAL
Imobilizado	Depreciação Acumulada Setor Industrial	(-)Depreciacao Acumulada Veiculos	-215.670,00	0,00	0,00	-215.670,00
		(-)Depreciacoes Amortiz Acumulada	-244.490,03	0,00	0,00	-244.490,03
		(-)Depreciacoes Maquinas e Equipamentos	-26.865.606,80	0,00	0,00	-26.865.606,80
		(-)Depreciacao Construcoes e Benfeitorias	-54.479,79	0,00	0,00	-54.479,79
Total Depreciações			-27.380.246,62	0,00	0,00	-27.380.246,62
GRUPO	SUBGRUPO	DESCRIÇÃO	SALDO ANTERIOR	DÉBITO	CRÉDITO	SALDO ATUAL
Imobilizado	Depreciação Acumulada Setor Comercial	(-) Depreciacao de Moveis e Utensilios	-275.310,33	0,00	0,00	-275.310,33
		(-) Amortizacao de Softwares	-119.921,82	0,00	0,00	-119.921,82
		(-)Depreciacao Equip.Informatica	-242.457,74	0,00	0,00	-242.457,74
Total Depreciações			-637.689,89	0,00	0,00	-637.689,89
TOTAL ATIVO IMOBILIZADO EM 31/12/2021			822.484,73	0,00	0,00	822.484,73

Fonte: Posição elaborada pelo Grupo FORMAPLAN em 31/01/2022 – Balancete Contábil



Informações Financeiras

Tratando das principais informações financeiras, a Recuperanda apresentou aumento na **Receita Operacional Bruta** na ordem de **36,2%** no **mês de janeiro/22**. Por outro lado, verificamos um aumento no subgrupo de **Deduções da Receita Bruta** na ordem de **199,5%**, tendo em vista o aumento de **114,5%** no faturamento do mercado interno.

4.4 ÍNDICES FINANCEIROS

Apresentamos os índices obtidos com base nos demonstrativos contábeis apresentados pelo escritório responsável pela contabilidade das Recuperandas. Destacam-se, a seguir, as principais variações ocorridas no período:

Índices de Liquidez					
INDICADORES FINANCEIROS	FÓRMULA	dez-21	Índice	jan-22	Índice
Liquidez Corrente	Ativo Circulante	16.626.756,59	0,212	17.471.553,56	0,221
	Passivo Circulante	78.461.099,89		79.228.201,74	
Liquidez Imediata	Ativo Disponível	37.565,39	0,000	184.093,02	0,002
	Passivo Circulante	78.461.099,89		79.228.201,74	
Liquidez Geral	Ativo Circulante + Não Circulante	17.513.705,81	0,120	18.358.502,78	0,125
	Passivo Circulante + Não Circulante	145.823.560,53		146.590.662,38	



Informações Financeiras

Tratando das principais informações financeiras, a Recuperanda apresentou aumento na **Receita Operacional Bruta** na ordem de **36,2%** no **mês de janeiro/22**. Por outro lado, verificamos um aumento no subgrupo de **Deduções da Receita Bruta** na ordem de **199,5%**, tendo em vista o aumento de **114,5%** no faturamento do mercado interno.

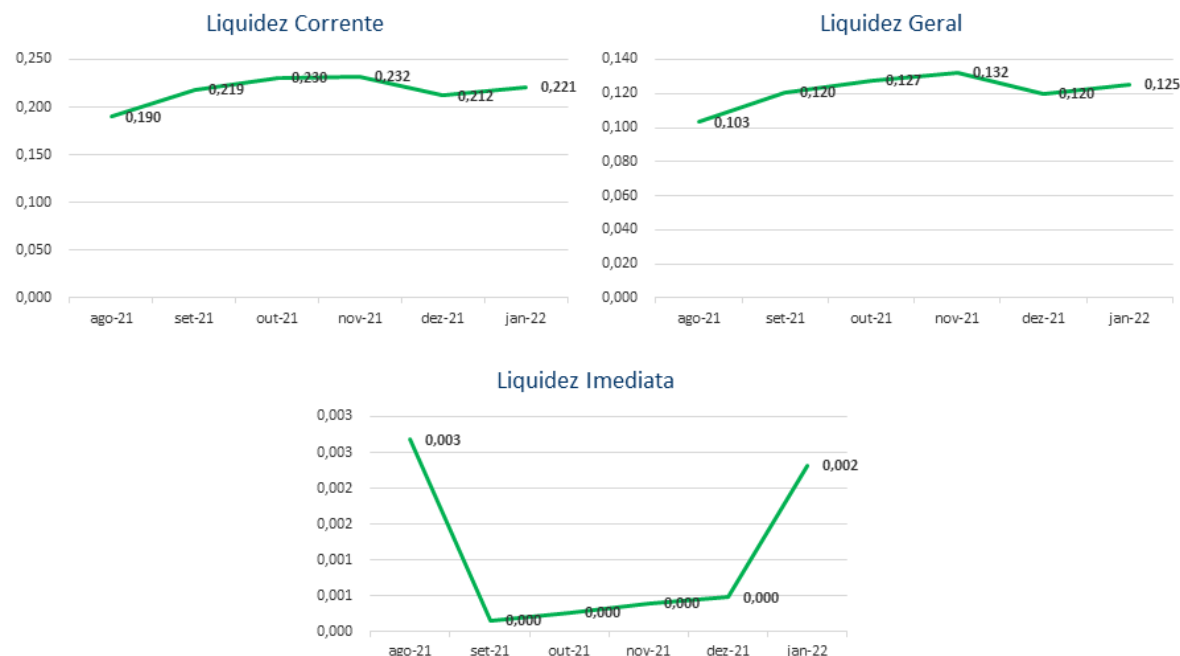

O índice de **liquidez corrente** é o melhor indicador de solvência de curto prazo, pois revela a proteção dos credores em curto prazo por ativos, onde há uma expectativa que estes possam ser convertidos em dinheiro rapidamente.

O índice de **liquidez geral** é um indicador de solvência tanto de curto prazo quanto de longo prazo.

O índice de **liquidez imediata** é uma variação dos índices anteriores, porém, considera-se somente o quanto a empresa tem de dinheiro no curtíssimo prazo, como caixa, saldos bancários e aplicações financeiras com liquidez imediata, como CDBs sem carência e fundos de investimentos com resgate de cotas de D+0.

A Recuperanda apresentou as seguintes variações nos seus índices no mês de janeiro/2022: Liquidez Corrente (4,06%), Liquidez Imediata (385,32%) e Liquidez Geral (4,28%).

Informações Financeiras

Tratando das principais informações financeiras, a Recuperanda apresentou aumento na **Receita Operacional Bruta** na ordem de **36,2%** no **mês de janeiro/22**. Por outro lado, verificamos um aumento no subgrupo de **Deduções da Receita Bruta** na ordem de **199,5%**, tendo em vista o aumento de **114,5%** no faturamento do mercado interno.

Índice de gestão de ativo

INDICADORES FINANCEIROS	FÓRMULA	dez-21	Índice	jan-22	Índice
Índice de giro de ativos fixos/imobilizado	Receitas	4.116.943,33	5,005	5.608.207,04	6,819
	Ativo Imobilizado	822.484,73		822.484,73	
Índice de giro total de ativos	Receitas	4.116.943,33	0,235	5.608.207,04	0,305
	Ativo	17.513.705,81		18.358.502,78	

Índice de Gestão de Ativo

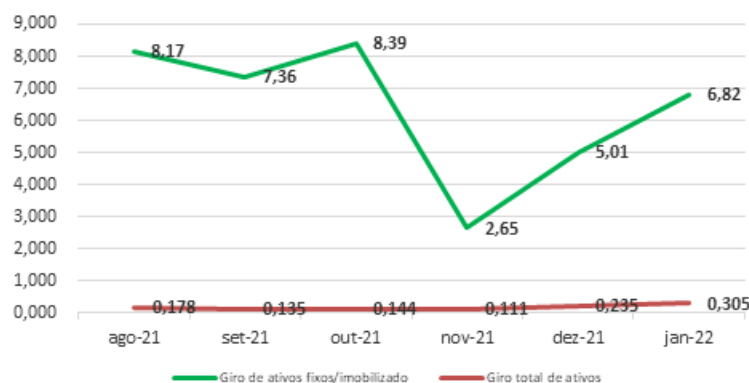

O índice de **giro de ativos** imobilizados mede a eficiência da empresa em relação ao uso de seu imobilizado. Ela indica como a empresa está usando seus ativos fixos, isto é, suas máquinas e equipamentos.

O índice de **giro do total de ativos** mede a eficiência com a qual a empresa utiliza todos seus ativos para gerar receitas. Ele indica o faturamento da empresa em comparação com o crescimento do ativo.

Os índices de Gestão do Ativo apresentaram as seguintes variações no mês de janeiro/2022 quando comparado com o mês anterior: Giro de Ativos Fixos/Imobilizado (36,22%) e Giro Total de Ativos (29,95%).



Informações Financeiras

Tratando das principais informações financeiras, a Recuperanda apresentou aumento na **Receita Operacional Bruta** na ordem de **36,2%** no **mês de janeiro/22**. Por outro lado, verificamos um aumento no subgrupo de **Deduções da Receita Bruta** na ordem de **199,5%**, tendo em vista o aumento de **114,5%** no faturamento do mercado interno.

Índice de gestão de dívida					
INDICADORES FINANCEIROS	FÓRMULA	dez-21	Índice	jan-22	Índice
Índice de endividamento	Passivo Circulante + ELP	145.823.560,53	8,326	146.590.662,38	7,985
	Ativo	17.513.705,81		18.358.502,78	
Índice de dívida/patrimônio	Passivo Circulante + ELP	145.823.560,53	-1,136	146.590.662,38	-1,143
	Patrimônio Líquido	-128.309.854,72		-128.232.159,60	

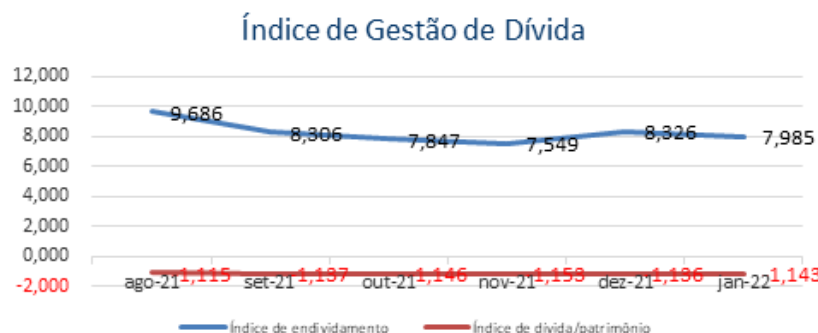

O índice de **endividamento**, também chamado de índice de endividamento total, é a relação entre o total de ativos e o total de passivos. Descrito em porcentagem, ele mede o percentual de fundos gerados pelos passivos circulantes e dívidas de longo prazo.

O índice de **dívida/patrimônio** informa quanto de patrimônio líquido a empresa tem para cada R\$ 1 de dívida. Esse índice tem a mesma finalidade que o índice de endividamento, porém, mostrado em moeda e não em percentual.

Verifica-se uma estabilidade nos índices de Endividamento nos últimos meses e, quando comparado os meses de dezembro/21 e janeiro/2022, verifica-se redução de **4,1%** se comparado ao mês anterior.

O Índice de Dívida/Patrimônio, apresentou aumento no período de **0,59%**, demonstrando aumento do passivo das Recuperandas em relação ao seu Patrimônio Líquido, contudo há de se considerar que o PL se encontra negativo.



Informações Financeiras

Tratando das principais informações financeiras, a Recuperanda apresentou aumento na **Receita Operacional Bruta** na ordem de **36,2%** no mês de janeiro/22. Por outro lado, verificamos um aumento no subgrupo de **Deduções da Receita Bruta** na ordem de **199,5%**, tendo em vista o aumento de **114,5%** no faturamento do mercado interno.

Índice de lucratividade e rentabilidade					
INDICADORES FINANCEIROS	FÓRMULA	dez-21	Índice	jan-22	Índice
Margem de lucro líquido	Lucro Líquido	14.210,80	0,003	77.695,12	0,014
	Receita de Vendas	4.116.943,33		5.608.207,04	
Margem de lucro operacional	Lucro Operacional	46.864,18	0,011	77.695,12	0,014
	Receita de Vendas	4.116.943,33		5.608.207,04	
Margem de lucro bruto	Lucro Bruto	4.116.943,33	1,068	5.608.207,04	1,162
	Receita Operacional Líquida	3.855.809,04		4.826.081,33	
Índice de receita operacional/total de ativos	Lucro Operacional	46.864,18	0,003	77.695,12	0,004
	Ativo	17.513.705,81		18.358.502,78	
Retorno sobre ativo total (ROA)	Lucro Líquido	14.210,80	0,001	77.695,12	0,004
	Ativo	17.513.705,81		18.358.502,78	
Retorno sobre patrimônio líquido (ROE)	Lucro Líquido	14.210,80	-0,000	77.695,12	-0,001
	Patrimônio Líquido	-128.309.854,72		-128.232.159,60	
Grau de alavancagem financeira	ROE	-0,000	-0,136	-0,001	-0,143
	ROA	0,001		0,004	



Informações Financeiras

Tratando das principais informações financeiras, a Recuperanda apresentou aumento na **Receita Operacional Bruta** na ordem de **36,2%** no **mês de janeiro/22**. Por outro lado, verificamos um aumento no subgrupo de **Deduções da Receita Bruta** na ordem de **199,5%**, tendo em vista o aumento de **114,5%** no faturamento do mercado interno.

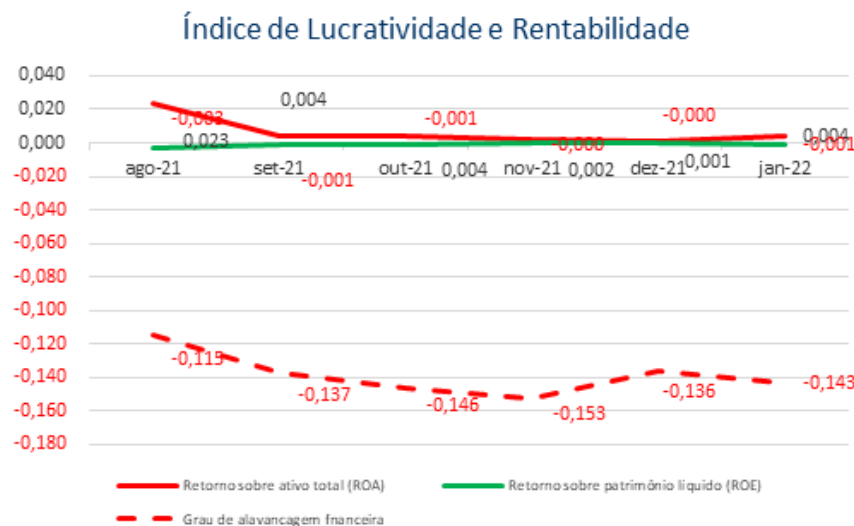

O **retorno sobre o ativo total** (em inglês, Return on Asset – ROA) também conhecido como retorno sobre o investimento, mede o retorno sobre o ativo total depois de juros e impostos. Este índice é considerado um dos mais importantes, pois indica a lucratividade da empresa em relação aos investimentos totais, representados pelo ativo total médio.

O **retorno sobre o patrimônio líquido** (em inglês, Return on Equity – ROE), indica quanto de prêmio os acionistas e proprietários estão obtendo em relação aos seus investimentos na empresa, isto é, o patrimônio líquido.

O **grau de alavancagem financeira** (GAF) é um importante indicador do grau de risco do qual a empresa está submetida, isto é, se há presença de capital de terceiros de longo prazo na estrutura de capital, identificando se a empresa está alavancada ou não.

Avaliando os índices de lucratividade e rentabilidade das Recuperandas, verificamos que a exemplo dos meses anteriores, em janeiro/2022 os resultados apresentados não são bons, demonstrando resultados negativos para praticamente todos os índices.

Quanto ao índice de Retorno sobre o PL (ROE), ressalta-se que este se apresenta positivo em alguns meses devido ao PL das Recuperandas estar negativo.

Com base neste resultado, é salutar mencionar a necessidade de as Recuperandas buscarem a melhora dos seus resultados com vistas ao cumprimento do planejamento de RJ inicial dentro dos prazos estipulados.

Informações Financeiras

Tratando das principais informações financeiras, a Recuperanda apresentou aumento na **Receita Operacional Bruta** na ordem de **36,2%** no **mês de janeiro/22**. Por outro lado, verificamos um aumento no subgrupo de **Deduções da Receita Bruta** na ordem de **199,5%**, tendo em vista o aumento de **114,5%** no faturamento do mercado interno.

Índice de Riscos					
INDICADORES FINANCEIROS	FÓRMULA	dez-21	Índice	jan-22	Índice
Margem EBITDA (em %)	EBITDA	44.821,87	0,012	77.695,12	0,016
	Receita Líquida	3.855.809,04		4.826.081,33	
Dívida Líquida sobre EBITDA	Dívida Financeira Líquida	145.823.560,53	3.253,402	146.590.662,38	1.886,742
	EBITDA	44.821,87		77.695,12	
Dívida Financeira de CP sobre EBITDA	Dívida Financeira de CP	78.461.099,89	1.750,509	79.228.201,74	1.019,732
	EBITDA	44.821,87		77.695,12	
Índice de Cobertura de Juros	EBIT	44.821,87	21,947	77.695,12	#DIV/0!
	Pagamento de Juros	2.042,31		0,00	



Informações Financeiras

Tratando das principais informações financeiras, a Recuperanda apresentou aumento na **Receita Operacional Bruta** na ordem de **36,2%** no **mês de janeiro/22**. Por outro lado, verificamos um aumento no subgrupo de **Deduções da Receita Bruta** na ordem de **199,5%**, tendo em vista o aumento de **114,5%** no faturamento do mercado interno.

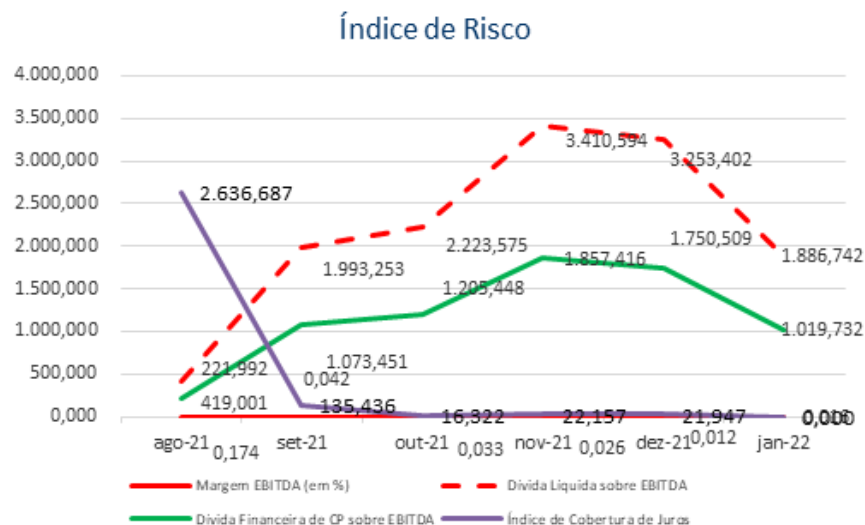

Margem EBITDA (em %): Mede a capacidade da empresa em gerar caixa operacional em função de sua capacidade de venda. Quanto maior, melhor.

Dívida Líquida sobre EBITDA: Destaca o valor da dívida da empresa em função de sua geração de caixa. Em empresas saudáveis esse índice não passa de três ou quatro vezes. Quanto maior, pior.

Dívida Financeira de CP sobre EBITDA: Destaca o valor da dívida financeira de curto prazo da empresa em função de sua capacidade de geração de caixa. Quanto maior, pior.

Índice de Cobertura de Juros: Avalia a capacidade da empresa em remunerar, em termos de caixa, seus credores com os recursos proveniente de seus ativos operacionais. Quanto maior, melhor.

No mês de janeiro/2022 verificamos que todos os índices apresentam resultados inadequados, tendo em vista, principalmente, que as Recuperandas têm apresentado resultados negativos nos últimos meses, além do que possuem um alto grau de endividamento refletindo nos indicadores apresentados.

5. ENDIVIDAMENTO

5.1 CREDORES SUJEITOS A RECUPERAÇÃO JUDICIAL

5.2 CREDORES NÃO SUJEITOS A RECUPERAÇÃO JUDICIAL



Endividamento

No momento da distribuição do pedido de Recuperação Judicial, a Recuperanda apresentou a relação nominal de credores (mov. 15.3), em consonância ao art. 51, III LFRJ, na qual perfaz o montante total de **R\$ 69.712.591,34 (sessenta e nove milhões, setecentos e doze mil, quinhentos e noventa e um reais e trinta e quatro centavos)**. Ademais, ao mov 294 fora apresentado a Relação de Credores elaborada pela Administradora Judicial, totalizando a importância de **R\$ 70.100.007,60 (setenta milhões, cem mil e sete reais e sessenta centavos)**. Quanto aos créditos não concursais, constatou-se a existência de débito de **R\$ 43.790.725,79 (quarenta e três milhões, setecentos noventa mil, setecentos e vinte e cinco reais e setenta e nove centavos)**.

5.1 CREDORES SUJEITOS A RECUPERAÇÃO JUDICIAL

No momento da distribuição do pedido de Recuperação Judicial, o Requerente no mov. 15.3, apresentou a relação nominal de credores, em consonância ao art. 51, III LFRJ, na qual perfaz o montante total de **R\$ 69.712.591,34 (sessenta e nove milhões, setecentos e doze mil, quinhentos e noventa e um reais e trinta e quatro centavos)**. Ademais, ao mov. 294 esta Administradora Judicial apresentou a Relação de Credores elaborada nos termos do art. 7º, §2º, da LFRJ, na qual perfez o importe de **R\$ 70.100.007,60 (setenta milhões, cem mil, sete reais e sessenta centavos)**.

Classe	Moeda	Relação de Credores da Recuperanda		Relação de Credores Administradora Judicial (art. 7º, §2º, LFRJ)	
		Nº de Credores	Valor (Em Reais)	Nº de Credores	Valor (Em Reais)
Classe I – Créditos Trabalhistas	BRL	333	5.506.329,74	185	6.677.671,85
Classe II – Créditos Com Garantia Real	BRL	-	-	2	150.000,00
Classe III – Créditos Quirografários	BRL	101	63.577.409,23	68	58.985.879,07
Classe IV – Créditos ME / EPP	BRL	47	628.852,37	65	4.286.456,68
Total		481	69.712.591,34	320	70.100.007,60

Fonte: Relação de Credores mov. 15.3

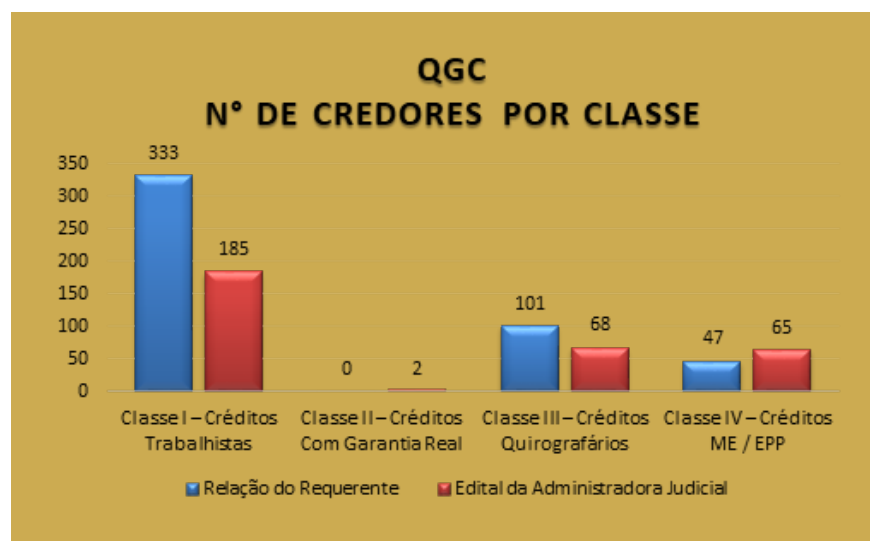

Endividamento

No momento da distribuição do pedido de Recuperação Judicial, a Recuperanda apresentou a relação nominal de credores (mov. 15.3), em consonância ao art. 51, III LFRJ, na qual perfaz o montante total de **R\$ 69.712.591,34 (sessenta e nove milhões, setecentos e doze mil, quinhentos e noventa e um reais e trinta e quatro centavos)**. Ademais, ao mov 294 fora apresentado a Relação de Credores elaborada pela Administradora Judicial, totalizando a importância de **R\$ 70.100.007,60 (setenta milhões, cem mil e sete reais e sessenta centavos)**. Quanto aos créditos não concursais, constatou-se a existência de débito de **R\$ 43.790.725,79 (quarenta e três milhões, setecentos noventa mil, setecentos e vinte e cinco reais e setenta e nove centavos)**.

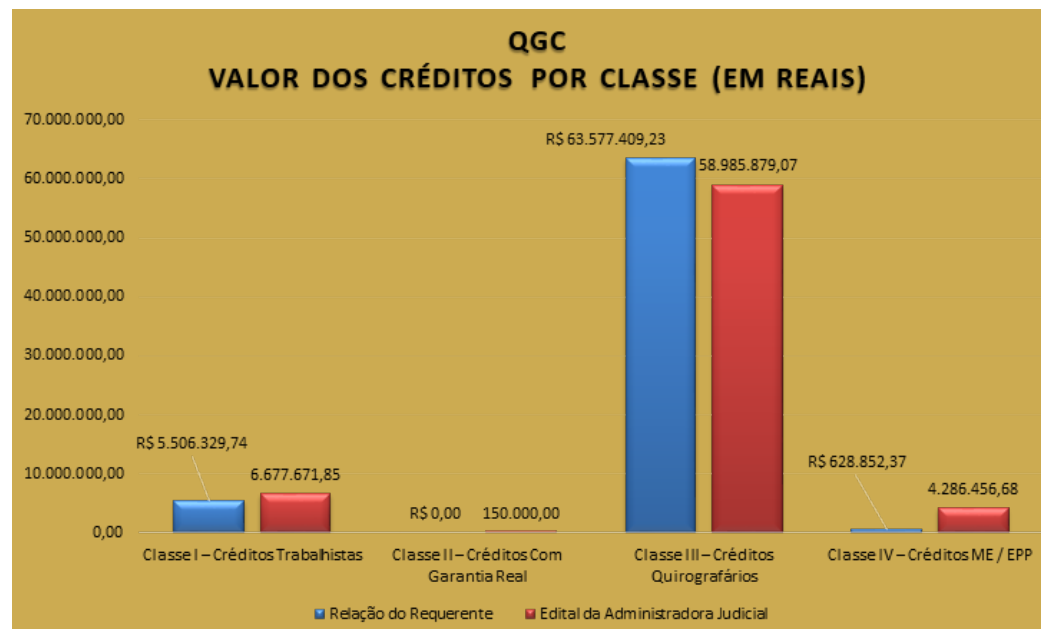

Endividamento

No momento da distribuição do pedido de Recuperação Judicial, a Recuperanda apresentou a relação nominal de credores (mov. 15.3), em consonância ao art. 51, III LFRJ, na qual perfaz o montante total de **R\$ 69.712.591,34 (sessenta e nove milhões, setecentos e doze mil, quinhentos e noventa e um reais e trinta e quatro centavos)**. Ademais, ao mov 294 fora apresentado a Relação de Credores elaborada pela Administradora Judicial, totalizando a importância de **R\$ 70.100.007,60 (setenta milhões, cem mil e sete reais e sessenta centavos)**. Quanto aos créditos não concursais, constatou-se a existência de débito de **R\$ 43.790.725,79 (quarenta e três milhões, setecentos noventa mil, setecentos e vinte e cinco reais e setenta e nove centavos)**.

COMPOSIÇÃO DO QGC Nº de Credores Por Classe Relação do Requerente

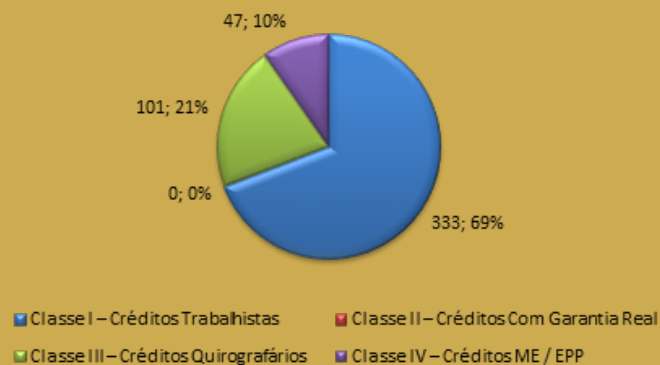

COMPOSIÇÃO DO QGC Valor dos Créditos Por Classe (Em reais) Relação do Requerente

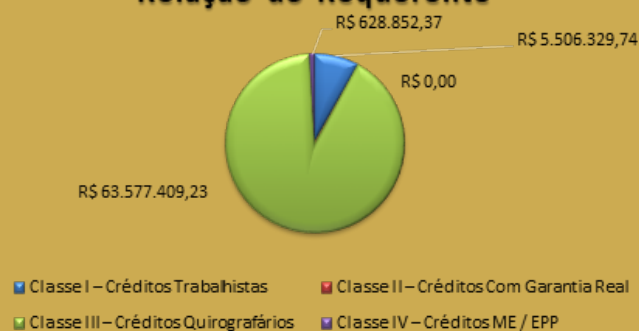

Endividamento

No momento da distribuição do pedido de Recuperação Judicial, a Recuperanda apresentou a relação nominal de credores (mov. 15.3), em consonância ao art. 51, III LFRJ, na qual perfaz o montante total de **R\$ 69.712.591,34 (sessenta e nove milhões, setecentos e doze mil, quinhentos e noventa e um reais e trinta e quatro centavos)**. Ademais, ao mov 294 fora apresentado a Relação de Credores elaborada pela Administradora Judicial, totalizando a importância de **R\$ 70.100.007,60 (setenta milhões, cem mil e sete reais e sessenta centavos)**. Quanto aos créditos não concursais, constatou-se a existência de débito de **R\$ 43.790.725,79 (quarenta e três milhões, setecentos noventa mil, setecentos e vinte e cinco reais e setenta e nove centavos)**.

COMPOSIÇÃO DO QGC Nº de Credores Por Classe Edital da Administradora Judicial

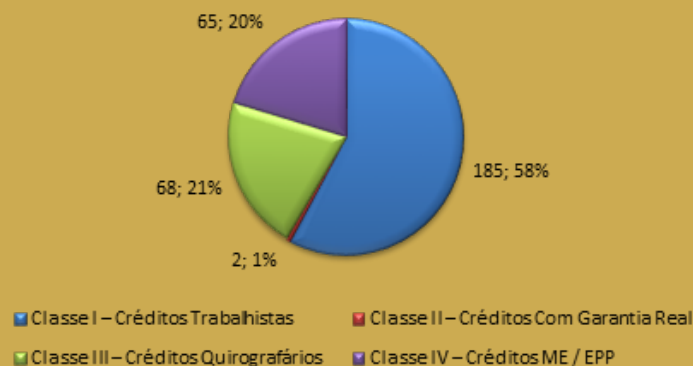

COMPOSIÇÃO DO QGC Valor dos Créditos Por Classe (Em reais) Edital da Administradora Judicial

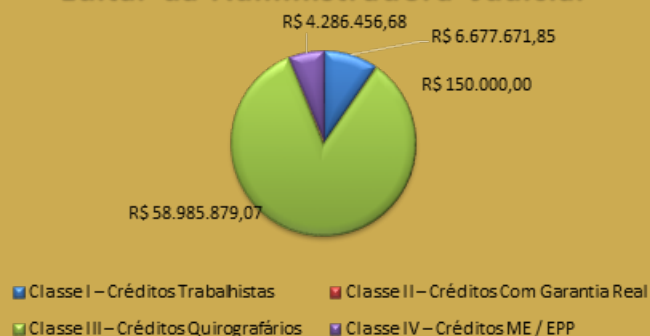

Endividamento

No momento da distribuição do pedido de Recuperação Judicial, a Recuperanda apresentou a relação nominal de credores (mov. 15.3), em consonância ao art. 51, III LFRJ, na qual perfaz o montante total de **R\$ 69.712.591,34 (sessenta e nove milhões, setecentos e doze mil, quinhentos e noventa e um reais e trinta e quatro centavos)**. Ademais, ao mov 294 fora apresentado a Relação de Credores elaborada pela Administradora Judicial, totalizando a importância de **R\$ 70.100.007,60 (setenta milhões, cem mil e sete reais e sessenta centavos)**. Quanto aos créditos não concursais, constatou-se a existência de débito de **R\$ 43.790.725,79 (quarenta e três milhões, setecentos noventa mil, setecentos e vinte e cinco reais e setenta e nove centavos)**.

5.2 CREDORES NÃO SUJEITOS A RECUPERAÇÃO JUDICIAL

No momento da distribuição do pedido de Recuperação Judicial, a Recuperanda informou a existência de credores extraconcursais, os quais contemplam apenas débitos tributários. Em contato diretamente com a mesma, foi informado a este Administrador Judicial que inexistem contratos de natureza extraconcursal.

Natureza do Crédito Extraconcursal	Moeda	Nº de Credores	Valor (Em Reais)
Débitos Tributários	BRL	3,00	43.790.725,79
Contratos de Alienação Fiduciária	BRL	-	-
Cessão Fiduciária de Títulos / Direitos Creditórios	BRL	-	-
Arrendamentos Mercantis	BRL	-	-
Adiantamento de Contrato de Câmbio (ACC)	BRL	-	-
Obrigação de Fazer, de Dar e/ou de Entregar	BRL	-	-
Obrigações líquidas	BRL	-	-
Total		3,00	43.790.725,79

Fonte: Informações apresentadas pela Recuperanda

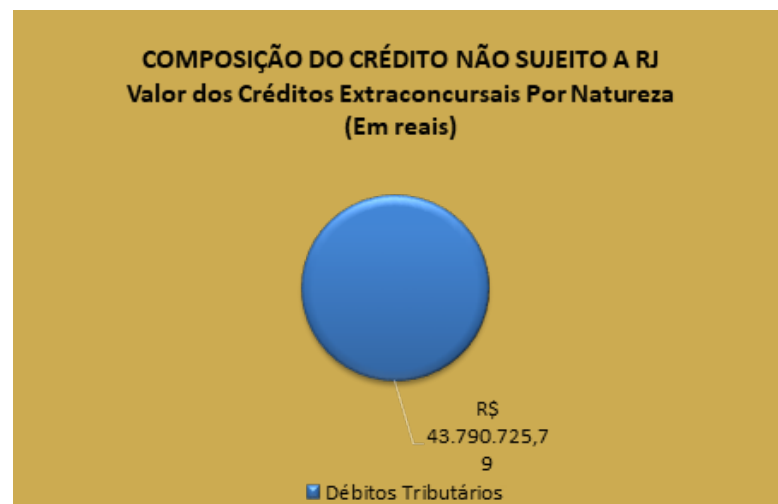

Fonte: Informações apresentadas pela Recuperanda

Endividamento

No momento da distribuição do pedido de Recuperação Judicial, a Recuperanda apresentou a relação nominal de credores (mov. 15.3), em consonância ao art. 51, III LFRJ, na qual perfaz o montante total de **R\$ 69.712.591,34 (sessenta e nove milhões, setecentos e doze mil, quinhentos e noventa e um reais e trinta e quatro centavos)**. Ademais, ao mov 294 fora apresentado a Relação de Credores elaborada pela Administradora Judicial, totalizando a importância de **R\$ 70.100.007,60 (setenta milhões, cem mil e sete reais e sessenta centavos)**. Quanto aos créditos não concursais, constatou-se a existência de débito de **R\$ 43.790.725,79 (quarenta e três milhões, setecentos noventa mil, setecentos e vinte e cinco reais e setenta e nove centavos)**.



Fonte: Informações apresentadas pela Recuperanda

5.2.1 Débitos Tributários

A Recuperanda apresentou informações de débitos Tributários no montante de **R\$ 43.790.725,79 (Quarenta e três milhões, setecentos e noventa mil, setecentos e vinte e cinco reais e setenta e nove centavos)**, relativo a débitos da empresa junto as esferas Estadual e Federal (tópico 6.2) e que compõem o saldo contábil da rubrica Débitos Tributários e Trabalhistas.

GRUPO	DESCRIÇÃO	PERÍODO					
		ago/21	set/21	out/21	nov/21	dez/21	jan/22
		VALOR (R\$)					
PASSIVO CIRCULANTE	OBRIGACOES FISCAIS/ TRIBUTARIAS	3.929.192,19	3.888.180,54	3.855.908,60	3.785.112,43	3.808.082,25	3.808.305,62
	OUTRAS OBRIGACOES	39.982.420,17	39.982.420,17	39.982.420,17	39.982.420,17	39.982.420,17	39.982.420,17
Total Obrigações Trabalhistas/ Sociais/Tributárias		43.911.612,36	43.870.600,71	43.838.328,77	43.767.532,60	43.790.502,42	43.790.725,79
Total Geral Débitos		43.911.612,36	43.870.600,71	43.838.328,77	43.767.532,60	43.790.502,42	43.790.725,79



Endividamento

No momento da distribuição do pedido de Recuperação Judicial, a Recuperanda apresentou a relação nominal de credores (mov. 15.3), em consonância ao art. 51, III LFRJ, na qual perfaz o montante total de **R\$ 69.712.591,34 (sessenta e nove milhões, setecentos e doze mil, quinhentos e noventa e um reais e trinta e quatro centavos)**. Ademais, ao mov 294 fora apresentado a Relação de Credores elaborada pela Administradora Judicial, totalizando a importância de **R\$ 70.100.007,60 (setenta milhões, cem mil e sete reais e sessenta centavos)**. Quanto aos créditos não concursais, constatou-se a existência de débito de **R\$ 43.790.725,79 (quarenta e três milhões, setecentos noventa mil, setecentos e vinte e cinco reais e setenta e nove centavos)**.

5.2.2 Contratos de alienação fiduciária

Inexistem contratos desta natureza.

5.2.3 Cessão fiduciária de títulos/direitos creditórios

Inexistem contratos desta natureza.

5.2.4 Contratos Garantidos por Alienação Fiduciária

Inexistem contratos desta natureza.

5.2.5 Contratos Garantidos por Cessão fiduciária de títulos/direitos creditórios

Inexistem contratos desta natureza.



6. PLANO DE RECUPERAÇÃO JUDICIAL

6.1 MEIOS DE RECUPERAÇÃO
6.2. PROPOSTA DE PAGAMENTO

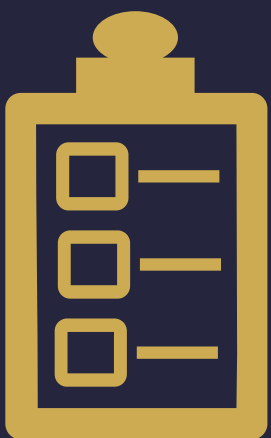

Documento assinado digitalmente, conforme MP nº 2.200-2/2001, Lei nº 11.419/2006, resolução do Projudi, do TJPR/OE
Validação deste em <https://projudi.tjpr.jus.br/projudi/> - Identificador: PJLUY D7Q7G YKFTV 4RE8K

Plano de Recuperação Judicial

O Plano de Recuperação Judicial foi apresentado pela Recuperanda no mov. 282, expondo os meios de recuperação que pretende adotar, visando o soerguimento da empresa, nos termos do art. 50 c/c art. 53, I, ambos da LFRJ.

6.1 MEIOS DE RECUPERAÇÃO

A Recuperanda apresentou no item 5 do PRJ, os meios de recuperação que pretendem adotar visando o soerguimento da empresa, nos termos do art. 50 c/c art. 53, I, ambos da Lei 11.101/2005. Segue uma síntese dos referidos meios:

- a) Item 1: Dilação dos prazos das obrigações devidas, com redução linear e negocial de valores devidos (art. 50, inc. I, da LFRE);
- b) Item 2: Fusão ou incorporação de sociedade, constituição de subsidiária integral (art. 50, inc. II, da LFRE);
- c) Dação em pagamento, venda de ativos na modalidade UPI (art. 50, incs IX e XI da LFRE);
- d) Equalização de encargos financeiros relativos a financiamentos, transação desses valores (art. 50, inc. XII, da LFRE);
- e) Conversão da dívida em capital social (art. 50, inc. XVII, da LFRE);
- f) Venda integral a devedora, garantindo condições equivalentes aos credores, hipótese que para todos os fins será considerada UPI (art. 50, inc. XVIII, da LFRE).

Visto isso, após análise por esta Administradora Judicial das cláusulas acima expostas, constata-se que todas as medidas recuperacionais supracitadas estão em conformidade com o que dispõe a Lei 11.101/2005.



Plano de Recuperação Judicial

O Plano de Recuperação Judicial foi apresentado pela Recuperanda no mov. 282, expondo os meios de recuperação que pretende adotar, visando o soerguimento da empresa, nos termos do art. 50 c/c art. 53, I, ambos da LFRJ.

6.2. PROPOSTA DE PAGAMENTO

Consoante ao Plano de Recuperação Judicial apresentado ao mov. 282, explana-se na sequência, uma síntese da forma de pagamento proposta pela Recuperanda por classe de credores:

Classe	Subclasse	Opções	Carência (exceto a Parcela Inicial)	Prazo para Pagamento	Correção Monetária e Juros	Deságio
Classe I Créditos Trabalhistas	Créditos até R\$ 200.000,00	-	-	36 (trinta e seis) meses após a data de publicação de homologação do Plano de Recuperação Judicial.	Correção monetária pelo Índice de Rentabilidade da Poupança, com incidência a partir da data da publicação da decisão de homologação do Plano de Recuperação Judicial	-
	Créditos Excedentes à R\$ 200.000,00	Opção A	22 meses após a data da publicação da decisão de homologação do Plano de Recuperação Judicial	18 (dezoito) anos após período de carência. Ademais, os pagamentos serão feitos em tranches mensais até o encerramento da Recuperação Judicial, e após isso, serão realizados em tranches trimestrais, sendo o primeiro no 3º mês após o último mensal realizado enquanto o processo estiver ativo.	Correção monetária pelo Índice de Rentabilidade da Poupança, com incidência a partir da data da publicação da decisão de homologação do Plano de Recuperação Judicial.	95%
		Opção B	Dação em pagamento do imóvel matriculado sob o nº 573 junto ao Cartório de Registro de Imóveis da Comarca de Nova Ubiratã, Estado do Mato Grosso, avaliado no total de R\$ 21.914.880,00 (vinte e um milhões, novecentos e quatorze mil, oitocentos e oitenta reais), conforme laudo de avaliação de ativos anexo ao mov. XXXX, de propriedade do Sr. Francisco Pigatto Neto, ora Representante legal da Recuperanda, o qual anui expressamente aos termos do Plano e concorda com a transferência do imóvel em favor dos credores.			
Classe II Créditos Com Garantia Real	-	-	22 meses após a data da publicação da decisão de homologação do Plano de Recuperação Judicial	15 (quinze) anos após período de carência. Ademais, os pagamentos serão feitos em tranches mensais até o encerramento da Recuperação Judicial, e após isso, serão realizados em tranches trimestrais, sendo o primeiro no 3º mês após o último mensal realizado enquanto o processo estiver ativo.	Correção monetária pelo Índice de Rentabilidade da Poupança, com incidência a partir da data da publicação da decisão de homologação do Plano de Recuperação Judicial.	90%



Plano de Recuperação Judicial

O Plano de Recuperação Judicial foi apresentado pela Recuperanda no mov. 282, expondo os meios de recuperação que pretende adotar, visando o soerguimento da empresa, nos termos do art. 50 c/c art. 53, I, ambos da LFRJ.

Classe III Créditos Quirografários	-	Opção A	22 meses após a data da publicação da decisão de homologação do Plano de Recuperação Judicial	18 (dezoito) anos após período de carência. Ademais, os pagamentos serão feitos em tranches mensais até o encerramento da Recuperação Judicial, e após isso, serão realizados em tranches trimestrais, sendo o primeiro no 3º mês após o último mensal realizado enquanto o processo estiver ativo.	Correção monetária pelo Índice de Rentabilidade da Poupança, com incidência a partir da data da publicação da decisão de homologação do Plano de Recuperação Judicial.	95%
	-	Opção B	Dação em pagamento do imóvel matriculado sob o nº 573 junto ao Cartório de Registro de Imóveis da Comarca de Nova Ubiratã, Estado do Mato Grosso, avaliado no total de R\$ 21.914.880,00 (vinte e um milhões, novecentos e quatorze mil, oitocentos e oitenta reais), conforme laudo de avaliação de ativos anexo ao mov. 282.4, de propriedade do Sr. Francisco Pigatto Neto, ora Representante legal da Recuperanda, o qual anui expressamente aos termos do Plano e concorda com a transferência do imóvel em favor dos credores.			
Classe IV Créditos ME / EPP	-	Opção A	22 meses após a data da publicação da decisão de homologação do Plano de Recuperação Judicial	18 (dezoito) anos após período de carência. Ademais, os pagamentos serão feitos em tranches mensais até o encerramento da Recuperação Judicial, e após isso, serão realizados em tranches trimestrais, sendo o primeiro no 3º mês após o último mensal realizado enquanto o processo estiver ativo.	Correção monetária pelo Índice de Rentabilidade da Poupança, com incidência a partir da data da publicação da decisão de homologação do Plano de Recuperação Judicial.	95%
	-	Opção B	Dação em pagamento do imóvel matriculado sob o nº 573 junto ao Cartório de Registro de Imóveis da Comarca de Nova Ubiratã, Estado do Mato Grosso, avaliado no total de R\$ 21.914.880,00 (vinte e um milhões, novecentos e quatorze mil, oitocentos e oitenta reais), conforme laudo de avaliação de ativos anexo ao mov. 282.4, de propriedade do Sr. Francisco Pigatto Neto, ora Representante legal da Recuperanda, o qual anui expressamente aos termos do Plano e concorda com a transferência do imóvel em favor dos credores.			

7. INFORMAÇÕES PROCESSUAIS

- 7.1 DADOS PROCESSUAIS
- 7.2 ANDAMENTO PROCESSUAL
- 7.3 PROCESSOS INCIDENTAIS
- 7.4 RECURSOS
- 7.5 CRONOGRAMA PROCESSUAL



Documento assinado digitalmente, conforme MP nº 2.200-2/2001, Lei nº 11.419/2006, resolução do Projudi, do TJPR/OE
Validação deste em <https://projudi.tjpr.jus.br/projudi/> - Identificador: PJLUY D7Q7G YKFTV 4RE8K

Informações Processuais

No mês em apreço, houve a apresentação de Objeções ao Plano de Recuperação Judicial por diversos credores, bem como despacho em que determinou a intimação da Recuperanda e Administradora Judicial para que tomassem ciência quanto aos mesmos. Assim sendo, manifestou-se a Recuperanda no sentido de que se debaterão os termos do PRJ em sede em Assembleia Geral de Credores.

7.1 DADOS PROCESSUAIS

Nos termos da Recomendação nº 72 do CNJ, apresenta-se na sequência um apontamento sobre a duração dos prazos processuais, considerando-se em dias corridos para todas as respostas:

Item da Recomendação 72	Descrição do Item	Resposta	Referência
Item 2.3.1	A devedora é: (X) empresa de pequeno porte EPP ; () microempresa (ME); () empresa média; () empresa grande; () grupos de empresas; () empresário individual	Trata-se de empresa de pequeno porte.	
Item 2.3.2	Houve litisconsórcio ativo: () sim (X) não (Em caso positivo, 02 (indicar número) litisconsortes ativos e o Plano de recuperação foi () unitário () individualizado	Não houve litisconsórcio ativo, constando apenas a empresa Formaplan Formas Planejadas Indústria e Comércio LTDA no polo ativo. Ademais, o PRJ ainda não foi apresentado.	Mov. 1.1
Item 2.3.3	Os documentos que instruíram a petição inicial indicaram o valor do passivo: tributário (X) sim () não / demais créditos excluídos da RJ: (X) sim () não	Foi juntada relação de credores concursais e não concursais pela Recuperanda.	Mov 15.3
Item 2.3.4	Houve realização de constatação prévia: (X) sim () não	A constatação prévia foi devidamente juntada no dia 30/07/2021.	Mov. 119
Item 2.3.5	O processamento foi deferido () sim () não (Em caso positivo, em quanto tempo? () dias desde a distribuição da inicial. Houve emenda da inicial? (X) sim () não (Em caso negativo, em se tratando de litisconsorte, indicar: () indeferimento para todos os litisconsortes; () indeferimento para ____ (indicar número) litisconsortes, indicar fundamento legal para indeferimento)	A petição inicial foi distribuída em 22/01/2021 e o processamento foi deferido no dia 19/08/2021, ou seja, 209 dias depois. Houve emenda à inicial.	Mov. 1, 3, 10, 15, 64, 118 e 129
Item 2.3.6.1	Qual o tempo decorrido entre: a distribuição da inicial e a relação de credores elaborada pelo administrador judicial: ____ (indicar número)	293 dias	Mov. 1.1 e 294
Item 2.3.6.2	Qual o tempo decorrido entre: a decisão de deferimento do processamento e a relação de credores elaborada pelo administrador judicial: ____ (indicar número)	84 dias.	Mov. 129.1 e 294



Informações Processuais

No mês em apreço, houve a apresentação de Objeções ao Plano de Recuperação Judicial por diversos credores, bem como despacho em que determinou a intimação da Recuperanda e Administradora Judicial para que tomassem ciência quanto aos mesmos. Assim sendo, manifestou-se a Recuperanda no sentido de que se debaterão os termos do PRJ em sede em Assembleia Geral de Credores.

Item da Recomendação 72	Descrição do Item	Resposta	Referência
Item 2.3.6.3	Qual o tempo decorrido entre: a distribuição da inicial e a realização da primeira assembleia de credores para deliberar sobre o plano de recuperação: _____ (indicar número)	Evento não ocorrido.	-
Item 2.3.6.4	Qual o tempo decorrido entre: a distribuição da inicial e a aprovação do plano de recuperação pela assembleia de credores: _____ (indicar número)	Evento não ocorrido.	-
Item 2.3.6.5	Qual o tempo decorrido entre: a distribuição da inicial e a aprovação ou rejeição do plano de recuperação judicial pela assembleia de credores: _____ (indicar número)	Evento não ocorrido.	-
Item 2.3.6.6	Qual o tempo decorrido entre: a distribuição da inicial e a concessão da recuperação judicial (homologação do plano); ____ dias (indicar número)	Evento não ocorrido.	-
Item 2.3.6.7	Qual o tempo decorrido entre: a distribuição da inicial e a convocação em falência: em caso de plano rejeitado pela assembleia de credores; ____ dias (indicar número) e em caso de recuperação judicial concedida; ____ dias (indicar número)	Evento não ocorrido.	-
Item 2.3.6.8	Qual o tempo decorrido entre: a distribuição da inicial até a apresentação do quadro geral de credores; ____ dias (indicar número)	Evento não ocorrido.	-
Item 2.3.6.9	Qual o tempo decorrido entre: a duração da suspensão prevista no art. 6º, § 4º, da Lei 11.101/05; _____ (indicar número)	Evento não ocorrido.	-
Item 2.3.6.10	O tempo decorrido desde a distribuição da inicial e extinção da recuperação judicial (quando não convolada em falência); ____ dias (indicar número)	Evento não ocorrido.	-
Item 2.3.7	Aprovação do plano de recuperação judicial ocorreu na forma prevista no art. 58 §1º da Lei 11.101/05 (cram down): () sim () não	Evento não ocorrido.	-



Informações Processuais

No mês em apreço, houve a apresentação de Objeções ao Plano de Recuperação Judicial por diversos credores, bem como despacho em que determinou a intimação da Recuperanda e Administradora Judicial para que tomassem ciência quanto aos mesmos. Assim sendo, manifestou-se a Recuperanda no sentido de que se debaterão os termos do PRJ em sede em Assembleia Geral de Credores.

Item da Recomendação 72	Descrição do Item	Resposta	Referência
Item 2.3.8	Houve recurso contra a decisão que concedeu a recuperação judicial: () sim () não. Em caso positivo, o plano foi: () mantido integralmente () mantido em parte () anulado	Evento não ocorrido.	-
Item 2.3.9	Houve a apresentação de plano especial na forma prevista nos arts. 70 e ss. da Lei 11.101/05 (quando aplicável): () sim (X) não	Evento não ocorrido.	-
Item 2.3.10	Houve a realização de leilão para venda de filial ou UPI na forma prevista no art. 60 da Lei 11.101/05: () sim () não	Não.	-
Item 2.3.10.1	Em caso positivo, sobre o item 2.3.10, o leilão foi realizado: () antes () depois () antes e depois (se mais de um leilão e em diferentes momentos da assembleia geral de credores para deliberação do plano de recuperação	Evento não ocorrido.	-
Item 2.3.10.2	Em caso positivo, sobre o item 2.3.10, houve recurso contra a decisão que deferiu ou indeferiu a alienação de filial ou UPI: () sim () não	Evento não ocorrido.	-
Item 2.3.10.3	Em caso positivo, sobre o item 2.3.10, na hipótese de recurso, a realização do leilão foi: () autorizada () rejeitada	Evento não ocorrido.	-
Item 2.3.11	Houve a alienação de bens na forma prevista no art. 66 da Lei 11.101/05: () sim () não (Em caso positivo, a alienação foi realizada: () antes () depois () antes e depois (se mais de uma alienação e em diferentes momentos da assembleia geral de credores para deliberação do plano de recuperação)	Evento não ocorrido.	-
Item 2.3.12	Houve a concessão de financiamento ao devedor aprovado pelo Juízo no curso da recuperação judicial: () sim () não (Em caso positivo, houve a outorga de garantia real () sim () não) e (Em caso de outorga, a garantia constituída foi () alienação fiduciária () cessão fiduciária () hipoteca () penhor () outro direito real de garantia)	Evento não ocorrido.	-



Informações Processuais

No mês em apreço, houve a apresentação de Objeções ao Plano de Recuperação Judicial por diversos credores, bem como despacho em que determinou a intimação da Recuperanda e Administradora Judicial para que tomassem ciência quanto aos mesmos. Assim sendo, manifestou-se a Recuperanda no sentido de que se debaterão os termos do PRJ em sede em Assembleia Geral de Credores.

Item da Recomendação 72	Descrição do Item	Resposta	Referência
Item 2.3.13	Houve pedido de modificação do plano após a concessão de recuperação judicial () sim () não	Evento não ocorrido.	-
Item 2.3.13.1	Em caso positivo, sobre o item 2.3.13, o pedido foi formulado: ____ (indicar número) dias contados da distribuição da inicial e (indicar número) dias contados da concessão da recuperação judicial	Evento não ocorrido.	-
Itens 2.3.13.2 e 2.3.13.3	Em caso positivo, sobre o item 2.3.13, o plano modificativo foi: () aprovado () rejeitado e em quanto tempo a contar da sua apresentação o plano de recuperação modificativo foi aprovado ou rejeitado: ____ (indicar número) dias	Evento não ocorrido.	-
Item 2.3.14	Indique a razão da convocação da recuperação judicial em falência: [inserir campo de texto] (ex: não apresentação do plano de recuperação judicial no prazo legal, descumprimento do plano de recuperação judicial, etc.).	Evento não ocorrido.	-
Item 2.3.15	Houve fixação de honorários mensais ao Administrador Judicial: (X) sim () não	Sim.	Mov. 218
Item 2.3.15.2	Indicar o valor total da remuneração fixada ao Administrador Judicial:	3% sobre o valor total do passivo concursal.	Mov. 218



Informações Processuais

No mês em apreço, houve a apresentação de Objeções ao Plano de Recuperação Judicial por diversos credores, bem como despacho em que determinou a intimação da Recuperanda e Administradora Judicial para que tomassem ciência quanto aos mesmos. Assim sendo, manifestou-se a Recuperanda no sentido de que se debaterão os termos do PRJ em sede em Assembleia Geral de Credores.

7.2 ANDAMENTO PROCESSUAL

As empresas ajuizaram seu pedido de Recuperação Judicial no dia 22/01/2021, ocorrendo durante o período sob análise os seguintes atos processuais nos autos:

Data	Evento	Mov.
10/01/2022	Apresentação de Objeção ao Plano de Recuperação Judicial pelos credores Plano & Plano Construções e Empreendimentos Ltda e Teixeira Fortes Advogados Associados.	411
10/01/2022	Manifestação apresentada pela Administradora Judicial em que informa que promoveu o envio de notificação a todos os credores para que tomassem ciência quanto a apresentação da relação de credores apresentada na forma do art. 7º, §2º, da Lei 11.101/2005.	413
10/01/2022	Proferido despacho em que se determina a intimação da Recuperanda e da Administradora Judicial para que tomem ciência acerca das objeções aos PRJ apresentadas pelos credores.	414
21/01/2022	Decisão de denegação aos embargos de declaração opostos pela Recuperanda, por inexistir omissão na decisão combatida.	419
24/01/2022	Apresentação de Objeção ao Plano de Recuperação Judicial pelos credores Bruna Nogueira Ilkiu e Viviane Maria Scholz Borges.	428
27/01/2022	Proferido despacho em que se determina a intimação da Recuperanda e da Administradora Judicial para que tomem ciência acerca das objeções aos PRJ apresentadas pelos credores.	432
28/01/2022	Apresentação de Objeção ao Plano de Recuperação Judicial pelo credor Alberto Kasburg.	434
28/01/2022	Apresentação de Objeção ao Plano de Recuperação Judicial pelo credor Cassiano Kasburg.	435
31/01/2022	Manifestação apresentada pela Recuperanda, oportunidade em que assevera que quanto as objeções ao PRJ apresentadas pelos credores, será deliberado seus termos em sede de Assembleia Geral de Credores.	437



Informações Processuais

No mês em apreço, houve a apresentação de Objeções ao Plano de Recuperação Judicial por diversos credores, bem como despacho em que determinou a intimação da Recuperanda e Administradora Judicial para que tomassem ciência quanto aos mesmos. Assim sendo, manifestou-se a Recuperanda no sentido de que se debaterão os termos do PRJ em sede em Assembleia Geral de Credores.

7.3 PROCESSOS INCIDENTAIS

Processo	Partes	Situação
Impugnação de Crédito nº 0007892-67.2021.8.16.0174	Formaplan Formas Planejadas Indústria e Comércio Ltda. X Banco Interap S.A.	Trata-se de Impugnação de Crédito em que se requer a inclusão de créditos outrora excluídos pela Administradora Judicial, tendo em vista a essencialidade dos bens ofertados em garantia, bem como ausência de individualização das duplicatas.
Impugnação de Crédito nº 0007887-45.2021.8.16.0174	Banco Votorantim S.A. X Formaplan Formas Planejadas Indústria e Comércio Ltda.	Trata-se de Impugnação de Crédito em o Credor requer a total exclusão de seus créditos da Relação de Credores da Recuperanda, diante da alegação de extraconcursalidade dos créditos em comento.
Impugnação de Crédito nº 0007898-74.2021.8.16.0174	Formaplan Formas Planejadas Indústria e Comércio Ltda. X Moka Consultoria Em Investimento Ltda.	Trata-se de Impugnação de Crédito em que é requerida pela Recuperanda a inclusão do credor Moka Consultoria, na monta de R\$ 315.152,00, na Classe III – Créditos Quirografários.
Impugnação de Crédito nº 0007890-97.2021.8.16.0174	Formaplan Formas Planejadas Indústria e Comércio Ltda. X Itaú Unibanco S.A.	Trata-se de Impugnação de Crédito em que se requer o reconhecimento da concursalidade integral dos créditos outrora excluídos pela Administradora Judicial, tendo em vista que diante do ajuizamento de execução pelo credor deflagra a renúncia de sua garantia.
Impugnação de Crédito nº 0007478-69.2021.8.16.0174	Maicon Aurélio Do Prado X Formaplan Formas Planejadas Indústria e Comércio Ltda.	Trata-se de Impugnação de Crédito em que se requer a retificação do valor habilitado em favor do credor, para a monta de R\$ 7.100,46, na Classe I – Créditos Derivados da Legislação do Trabalho.
Impugnação de Crédito nº 0008031-19.2021.8.16.0174	Reis, Braun e Regueira Advogados Associados X Formaplan Formas Planejadas Indústria e Comércio Ltda.	Trata-se de Impugnação de Crédito em que se requer a retificação do valor habilitado em favor do credor, para a monta de R\$ 12.137,73, na Classe I – Créditos Derivados da Legislação do Trabalho.
Impugnação de Crédito nº 0007933-34.2021.8.16.0174	Banco Industrial do Brasil S.A. X Formaplan Formas Planejadas Indústria e Comércio Ltda.	Trata-se de Impugnação de Crédito em o Credor requer a total exclusão de seus créditos da Relação de Credores da Recuperanda, diante da alegação de extraconcursalidade dos créditos em comento. Subsidiariamente, pugnou pela retificação de seu crédito para a monta total de R\$ 1.051.313,87, na Classe III – Créditos Quirografários.



Informações Processuais

No mês em apreço, houve a apresentação de Objeções ao Plano de Recuperação Judicial por diversos credores, bem como despacho em que determinou a intimação da Recuperanda e Administradora Judicial para que tomassem ciência quanto aos mesmos. Assim sendo, manifestou-se a Recuperanda no sentido de que se debaterão os termos do PRJ em sede em Assembleia Geral de Credores.

Processo	Partes	Situação
Impugnação de Crédito nº 0007894-37.2021.8.16.0174	Formaplan Formas Planejadas Indústria e Comércio Ltda. X HPN Securitizadora de Créditos S.A.	Trata-se de Impugnação de Crédito em que se requer o reconhecimento da concursabilidade integral dos créditos outrora excluídos pela Administradora Judicial, tendo em vista que diante do ajuizamento de execução pelo credor deflagra a renúncia de sua garantia.
Impugnação de Crédito nº 0007896-07.2021.8.16.0174	Formaplan Formas Planejadas Indústria e Comércio Ltda. X Banco Safra S.A.	Trata-se de Impugnação de Crédito em que se requer o reconhecimento da concursabilidade integral dos créditos outrora excluídos pela Administradora Judicial, tendo em vista que diante do ajuizamento de execução pelo credor deflagra a renúncia de sua garantia.
Impugnação de Crédito nº 0007895-22.2021.8.16.0174	Formaplan Formas Planejadas Indústria e Comércio Ltda. X Banco Votorantim S.A.	Trata-se de Impugnação de Crédito em que se requer o reconhecimento da concursabilidade integral dos créditos, tendo em vista que diante do ajuizamento de execução pelo credor deflagra a renúncia de sua garantia. Subsidiariamente, pugnou pela inclusão do valor dos encargos contratuais do saldo devedor da ACC, a ser apurado por meio de perícia contábil.
Impugnação de Crédito nº 0007477-84.2021.8.16.0174	Edi Maria De Almeida Da Silva X Formaplan Formas Planejadas Indústria e Comércio Ltda.	Trata-se de Impugnação de Crédito em que se requer a retificação do valor habilitado em favor do credor, para a monta de R\$ 31.419,76, na Classe I – Créditos Derivados da Legislação do Trabalho.
Impugnação de Crédito nº 0000683-13.2022.8.16.0174	Sergio Paulo Leme X Formaplan Formas Planejadas Indústria e Comércio Ltda.	Trata-se de Impugnação de Crédito em que se requer a retificação do valor habilitado em favor do credor, para a monta de R\$ 450.908,81, na Classe I – Créditos Derivados da Legislação do Trabalho.
Impugnação de Crédito nº 0007893-52.2021.8.16.0174	Formaplan Formas Planejadas Indústria e Comércio Ltda. X Banco Industrial Do Brasil S.A.	Trata-se de Impugnação de Crédito em que se requer a inclusão de créditos outrora excluídos pela Administradora Judicial, tendo em vista a essencialidade dos bens ofertados em garantia, bem como ausência de individualização das garantias.
Impugnação de Crédito nº 0008032-04.2021.8.16.0174	Kuehne + Nagel Serviços Logísticos Ltda. X Formaplan Formas Planejadas Indústria e Comércio Ltda.	Trata-se de Impugnação de Crédito em que se requer a inclusão do credor na monta de R\$ 11.312,38 na Classe III – Créditos Quirografários.
Impugnação de Crédito nº 0000062-16.2022.8.16.0174	Pedro Claudinor Dos Santos X Formaplan Formas Planejadas Indústria e Comércio Ltda.	Trata-se de Impugnação de Crédito em que se requer o reconhecimento do valor habilitado em favor do credor na monta de R\$ 812,88, na Classe I – Créditos Derivados da Legislação do Trabalho.



Informações Processuais

No mês em apreço, houve a apresentação de Objeções ao Plano de Recuperação Judicial por diversos credores, bem como despacho em que determinou a intimação da Recuperanda e Administradora Judicial para que tomassem ciência quanto aos mesmos. Assim sendo, manifestou-se a Recuperanda no sentido de que se debaterão os termos do PRJ em sede em Assembleia Geral de Credores.

Processo	Partes	Situação
Impugnação de Crédito nº 0007909-06.2021.8.16.0174	Formaplan Formas Planejadas Indústria e Comércio Ltda. X Fernando De Almeida Nobre Neto	Trata-se de Impugnação de Crédito em que se requer a exclusão do crédito habilitado em favor do credor Fernando de Almeida, tendo em vista que o crédito já se encontra prescrito.
Impugnação de Crédito nº 0007481-24.2021.8.16.0174	Osmair Alves De Oliveira X Formaplan Formas Planejadas Indústria e Comércio Ltda	Trata-se de Impugnação de Crédito em que se requer a retificação do valor habilitado em favor do credor, para a monta de R\$ 6.160,65, na Classe I – Créditos Derivados da Legislação do Trabalho.
Impugnação de Crédito nº 0007252-64.2021.8.16.0174	Fabio Dos Santos Araújo X Formaplan Formas Planejadas Indústria e Comércio Ltda	Trata-se de Impugnação de Crédito em que se requer a inclusão do credor na monta de R\$ 320.727,40, na Classe I – Créditos Derivados da Legislação do Trabalho.
Incidente Processual para RMA nº 0007420-66.2021.8.16.0174	Marques Administração Judicial X Formaplan Formas Planejadas Indústria e Comércio Ltda.	Trata-se de incidente processual destinado a apresentação dos Relatórios Mensais de Atividades pela Administradora Judicial, para fins de conferir maior organização e celeridade aos autos recuperacionais.



Informações Processuais

No mês em apreço, houve a apresentação de Objeções ao Plano de Recuperação Judicial por diversos credores, bem como despacho em que determinou a intimação da Recuperanda e Administradora Judicial para que tomassem ciência quanto aos mesmos. Assim sendo, manifestou-se a Recuperanda no sentido de que se debaterão os termos do PRJ em sede em Assembleia Geral de Credores.

7.3 RECURSOS

Além dos autos de Recuperação Judicial, tramitam em instâncias superiores, envolvendo a Recuperanda, outras ações relacionadas, sendo:

Processo	Partes	Situação
Agravo de Instrumento nº 0011374- 60.2021.8.16.0000	Formaplan Formas Planejadas Indústria e Comércio Ltda. X O juízo	Trata-se de Agravo de Instrumento interposto pela Recuperanda em face da decisão acostada ao mov. 17 dos autos de Recuperação Judicial, a qual reconheceu a incompetência do juízo da 2ª Vara Cível de União da Vitória/PR para processamento do presente feito. Em decisão acostada ao mov. 6, o Desembargador concedeu a antecipação de tutela à Recuperanda, resultando na suspensão da remessa dos autos para o TJ/SP, bem como determinando que o juízo de origem decida a respeito de medidas urgentes provisoriamente. Em 13/04/2021, a Procuradoria-Geral de Justiça manifestou-se ao mov. 15, oportunidade em que se posicionou pelo provimento do recurso interposto pela Recuperanda. Ao mov. 22, Itaú Unicanco S/A apresentou contrarrazões ao recurso interposto pela Recuperanda, nas quais argumentou que o principal estabelecimento da Recuperanda se localiza em São Paulo/SP, devendo os autos serem remetidos para o TJ/SP. Proferido despacho ao mov. 24, no qual o d. Desembargador abriu nova vista à Procuradoria-Geral de Justiça, ante à apresentação de contrarrazões pelo Banco Itaú. Ato contínuo, a Procuradoria-Geral de Justiça manifestou-se ao mov. 33, ocasião em que reiterou o pronunciamento de mov. 15. Em 02/06/2021, fora juntado Acórdão ao mov. 44, no qual foi dado provimento ao recurso, uma vez que os Desembargadores seguiram o entendimento de que o principal estabelecimento da Recuperanda, se analisado sob a ótica econômica, encontra-se em União da Vitória. Visto isso, em 19/08/2021 houve o trânsito em julgado do recurso, com sua devida baixa definitiva.



Informações Processuais

No mês em apreço, houve a apresentação de Objeções ao Plano de Recuperação Judicial por diversos credores, bem como despacho em que determinou a intimação da Recuperanda e Administradora Judicial para que tomassem ciência quanto aos mesmos. Assim sendo, manifestou-se a Recuperanda no sentido de que se debaterão os termos do PRJ em sede em Assembleia Geral de Credores.

Processo	Partes	Situação
Agravo de Instrumento nº 0066027-12.2021.8.16.0000	Banco Bradesco S.A. X Formaplan Formas Planejadas Indústria e Comércio Ltda.	Trata-se de Agravo de Instrumento com pedido de efeito suspensivo, interposto em face da decisão de mov. 218 dos autos recuperacionais, em que acolheu os embargos de declaração opostos pelo Agravante, deliberando como termo a quo da contagem de prazo do stay period, a decisão que antecipa tais efeitos em benefício da Recuperanda. Ademais, concede o Magistrado a prorrogação do referido stay period, por mais 180 dias, impossibilitando dessa forma, que o Agravante prossiga com atos executórios em face da Devedora em ações que possuem como objeto créditos extraconcursais. Ato subsequente, em sede de decisão monocrática proferida pela Desembargador Relator, o pedido de efeito suspensivo fora indeferido.
Agravo de Instrumento nº 0067306-33.2021.8.16.0000	Formaplan Formas Planejadas Indústria e Comércio Ltda X O juízo	Trata-se de Agravo de Instrumento com pedido de tutela de urgência, interposto em face da decisão mov. 218.1 dos autos recuperacionais, em que delibera como termo a quo da contagem de prazo do stay period, a decisão que antecipa tais efeitos em benefício da Recuperanda. Assim sendo, requer que a contagem do stay period seja contabilizada a partir da data do deferimento do processamento da RJ.
Agravo Interno nº 0067306-33.2021.8.16.0000	Formaplan Formas Planejadas Indústria e Comércio Ltda X O juízo	Trata-se de Agravo Interno, interposto em face da decisão monocrática proferida ao mov. 30 do recurso de agravo de instrumento originário, em que indefere a tutela provisória requerida. Assim sendo, requer a realização de juízo de retratação pelo Desembargador Relator ou, subsidiariamente, requer o recebimento do agravo interno pelo colegiado, para fins de concessão do efeito suspensivo em face da decisão de mov. 218 dos autos recuperacionais, bem como determinar que a contagem do stay period seja contabilizada a partir da data do deferimento do processamento da RJ.



Informações Processuais

No mês em apreço, houve a apresentação de Objeções ao Plano de Recuperação Judicial por diversos credores, bem como despacho em que determinou a intimação da Recuperanda e Administradora Judicial para que tomassem ciência quanto aos mesmos. Assim sendo, manifestou-se a Recuperanda no sentido de que se debaterão os termos do PRJ em sede em Assembleia Geral de Credores.

7.4 CRONOGRAMA PROCESSUAL

Data	Evento
22/01/2021	Ajuizamento do pedido de Recuperação Judicial (art. 51 LFRJ)
30/07/2021	Juntada da Constatação Prévia
19/08/2021	Deferimento do Processamento da Recuperação Judicial (art. 52 LFRJ)
10/09/2021	Publicação de Edital de deferimento do processamento da RJ no Diário de Justiça Eletrônico do TJPR (art. 52, §1º LFRJ)
27/08/2021	Assinatura do Termo de Compromisso pela Administradora Judicial (art. 33 LFRJ)
27/09/2021	Decurso do prazo para apresentação de Habilitações e Divergências de Créditos pelos Credores diretamente à Administradora Judicial (art. 7º, §1º LFRJ)
01/11/2021	Apresentação do Plano de Recuperação Judicial pela Recuperanda (art. 53 LFRJ)
11/11/2021	Apresentação da Relação de Credores elaborada pela Administradora Judicial (art. 7º, §2º LFRJ)
02/12/2021	Publicação de Edital aviso de recebimento do PRJ e Relação de Credores do AJ no Diário de Justiça Eletrônico do TJPR (art. 53 e 7º, §2º LFRJ)
13/12/2021	Decurso do prazo para apresentação de Impugnação à Relação Nominal de Credores apresentada pela Administradora Judicial pelos Credores (art. 8º LFRJ)
03/01/2022	Decurso de prazo para apresentação de Objeções ao Plano de Recuperação Judicial pelos Credores (art. 55, parágrafo único LFRJ)
	Decurso de prazo de suspensão do curso da prescrição de ações e execuções contra a Recuperanda – 180 dias após o deferimento da RJ, salvo eventuais prorrogações (art. 6º, §4º LFRJ)
	Publicação do Edital de convocação para votação do PRJ em AGC (art. 56, §1º LFRJ)
	Homologação do Quadro Geral de Credores (art. 18 LFRJ)
	Homologação do Plano de Recuperação Judicial (art. 58 LFRJ)
	Término do período de fiscalização judicial (art. 61 LFRJ)

Eventos ocorridos

Eventos Futuros



GLOSSÁRIO



Glossário

AGC – Assembleia Geral de Credores
AI – Agravo de Instrumento
AJ – Administradora Judicial
ART. – Artigo
CCB – Cédula de Crédito Bancário
DJE – Diário de Justiça Eletrônico
DES – Desembargador (a)
DRE – Demonstração de Resultado do Exercício
ED – Embargos de Declaração
EIRELI - Empresa Individual de Responsabilidade Limitada
EPP – Empresa de Pequeno Porte
ICMS – Imposto de Circulação sobre Mercadorias e Serviços
INC. - Inciso
LFRJ – Lei de Falência e Recuperação Judicial (Lei 11.101/2005)
LTDA – Limitada
ME – Microempresa
MM. – Meritíssimo
M – Milhão
MOV. - Movimentação
PERT – Programa Especial de Regularização Tributária
PGFN – Procuradoria Geral da Fazenda Nacional
QGC – Quadro Geral de Credores
RJ – Recuperação Judicial
Rel. – Relator (a)
Recuperanda – Formaplan Formas Planejadas Indústria e Comércio LTDA
Resp – Recurso Especial
RMA – Relatório Mensal de Atividades
RNC – Relação Nominal de Credores
ROA – Retorno sobre ativo total
ROE - Retorno sobre patrimônio líquido
S. A. – Sociedade Anônima
STJ – Superior Tribunal de Justiça
TJPR – Tribunal de Justiça do Paraná
TJSP - Tribunal de Justiça de São Paulo
TRF – Tribunal Regional Federal
PRJ – Plano de Recuperação Judicial
§ - Parágrafo
TRF – Tribunal Regional Federal
PRJ – Plano de Recuperação Judicial



ANEXOS



Anexos

Durante o período sob análise – **janeiro de 2022** – esta Administradora Judicial realizou inspeção física nas dependências da Recuperanda.

ANEXO I - FOTOS DA INSPEÇÃO FÍSICA

UNIDADE DE UNIÃO DA VITÓRIA/PR:



Anexos

Durante o período sob análise – **janeiro de 2022** – esta Administradora Judicial realizou inspeção física nas dependências da Recuperanda.

ANEXO I - FOTOS DA INSPEÇÃO FÍSICA

UNIDADE DE SÃO PAULO/SP:

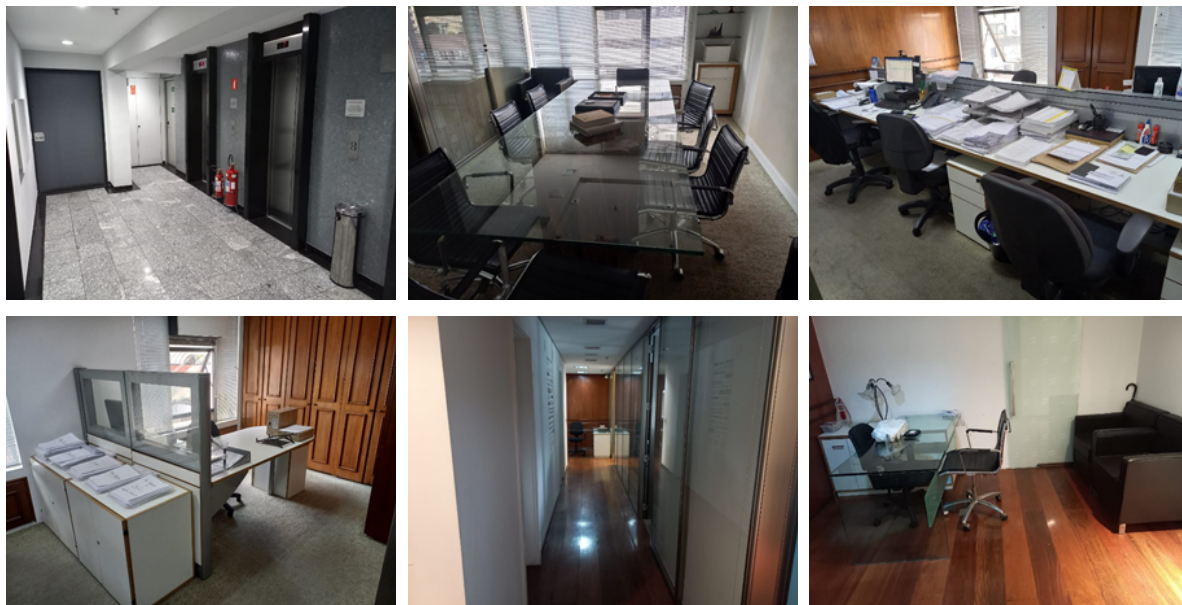



CURITIBA/PR

Av. Cândido de Abreu, nº776, Sala 1306,
Edifício World Business, Centro Cívico
CEP 80.530-000
(41) 3206-2754 / (41) 99189-2968

MARINGÁ/PR

Av. João Paulino Vieira Filho, nº625, Sala 906,
Edifício New Tower Plaza, Torre II, Zona 01
CEP 87.020-015
(44) 3226-2968 / (44) 99127-2968

SÃO PAULO/SP

Av. Paulista, nº 302 - 9º Andar
Ed. José Martins Borges - Bela Vista
CEP 01.310-000
(11) 3135-6549 / (11) 98797-8850

www.marquesadmjudicial.com.br
marcio@marquesadmjudicial.com.br

   /marquesadmjudicial



Documento assinado digitalmente, conforme MP nº 2.200-2/2001, Lei nº 11.419/2006, resolução do Projudi, do TJPR/OE
Validação deste em <https://projudi.tjpr.jus.br/projudi/> - Identificador: PJLUIY D7Q7G YKFTV 4RE8K